



SANTACASA
DA MISERICÓRDIA
REGUENGOS DE MONSARAZ

2023

RELATÓRIO
E
CONTAS

Índice

1. MENSAGEM DA MESA ADMINISTRATIVA	2
2. CORPOS SOCIAIS	3
3. MISSÃO, VISÃO E VALORES	3
4. AS ASSEMBLEIAS GERAIS E A IRMANDADE	4
5. O MOVIMENTO DA IRMANDADE	4
6. RELATÓRIO DE ATIVIDADES.....	5
7. CLIENTES	33
8. DEMONSTRAÇÃO DE RESULTADOS POR RESPOSTA SOCIAL E OUTROS SERVIÇOS.....	39
9. DEMONSTRAÇÕES FINANCEIRAS.....	41
10. PROPOSTA	69

1. MENSAGEM DA MESA ADMINISTRATIVA

Prezados Irmãos,

Nos termos do Compromisso, a Mesa Administrativa submete à vossa apreciação, discussão e votação o presente relatório e contas de 2023, o qual, em conformidade com o mesmo Compromisso e com o artigo 12º, do Decreto-Lei n.º 36-A/2011, de 9 de março, com as alterações introduzidas pela Lei n.º 66-B/2012, de 31 de dezembro e pelo Decreto-Lei n.º 64/2013, de 13 de maio, incorpora respetivamente o «*Parecer*» do Conselho Fiscal e a «*Certificação Legal de Contas*» do Revisor Oficial de Contas.

Com este relatório e contas pretende-se colocar à disposição da Irmandade toda a informação que permita a correta avaliação do desempenho da Santa Casa da Misericórdia de Reguengos de Monsaraz, durante o ano de 2023.

Este documento não exprime a vida e a dinâmica da Santa Casa da Misericórdia de Reguengos de Monsaraz pois, há aspetos impossíveis de transmitir por palavras, pela sua profundidade na relação com as pessoas e pelos valores que os seus dirigentes, trabalhadores e voluntários, imprimem em cada uma das suas ações.

No ano de 2023 verificou-se uma melhoria significativa nos resultados das contas da Instituição, fruto do aumento das receitas durante o ano, tanto em participações como em outros rendimentos.

Finalmente, a Mesa Administrativa da Santa Casa da Misericórdia de Reguengos de Monsaraz agradece reconhecidamente a todos quantos, durante o ano de 2023, colaboraram com a Instituição, em especial, aos nossos irmãos, órgãos sociais, entidades e organismos parceiros, trabalhadores e voluntários.

Reguengos de Monsaraz, 11 de março de 2024.

2. CORPOS SOCIAIS

ASSEMBLEIA GERAL

PRESIDENTE: **Maria de Fátima Santos Rosado Marques**
VICE-PRESIDENTE: **Saul Lopes Quintas**
SECRETÁRIO: **Francisco José Tomé Gamado**

CONSELHO FISCAL

PRESIDENTE: **Francisco Reis Calaco**
VOGAIS: **Herlander Carapeto Eurico**
Pedro Miguel Aguilar Caeiro

MESA ADMINISTRATIVA

PROVEDOR: **Manuel António Conde Galante**
VICE-PROVEDOR: **Fernando Manuel Calixto Quintas**
SECRETÁRIO: **Marisa Alexandra dos Santos Bento**
TESOUREIRO: **João Carlos Serra Amante**
VOGAIS: **Nuno Filipe Martins Cardoso**
João Filipe Godinho Cachaço
Manuel Francisco Branquinho Valadas

3. MISSÃO, VISÃO E VALORES

Missão:

Inspirada na doutrina e moral cristã, a SCMRM compromete-se a agir com rigor e dedicação em prol do desenvolvimento integral do Ser Humano.

Visão:

No desenvolvimento da Missão, a SCMRM assume-se como um agente dinâmico, através de um complexo de respostas sociais que vão ao encontro das atuais e futuras necessidades da comunidade em todas as suas vertentes, baseando a sua atuação no respeito, na disponibilidade e responsabilidade com vista a alcançar uma sociedade mais justa, igualitária e solidária.

Princípios e Valores:

Os valores constituem o quadro de referência que deve orientar a atuação da SCMRM no cumprimento da sua missão:

- **Respeito pela dignidade da pessoa;** sendo que cada ser humano é sempre único, detentor de direitos e deveres e é o foco da nossa intervenção.
- **Solidariedade;** comprometemo-nos na construção de práticas sociais para o desenvolvimento das relações humanas sustentadas numa cultura de justiça e paz.
- **Ética;** sentido de responsabilidade, idoneidade e transparência nas relações com os clientes, famílias, colaboradores e comunidade.

- **Qualidade;** fazer e fazer bem. Promovendo a melhoria contínua da ação do universo institucional com vista à satisfação de todos os intervenientes e comunidade.
- **Confidencialidade;** assumir uma atitude de respeito pela privacidade e individualidade de cada um, mantendo o sigilo e o zelo profissional.
- **Igualdade;** respeitar todos de igual forma, independentemente do género, classe social, disponibilidade financeira, relação de parentesco, país de origem e identidade religiosa, respeitando o direito á diferença.

4. AS ASSEMBLEIAS GERAIS E A IRMANDADE

Nos termos do Compromisso, a Assembleia-Geral reuniu duas vezes:

- a) Em março para apreciação e votação do Relatório e Contas de 2022;
- b) Em novembro, para apreciação e votação da Plano de Atividade e Orçamento para o exercício de 2024.

5. O MOVIMENTO DA IRMANDADE

Quadro n.º 1 - Irmãos

Irmãos	2021	2022	2023
Em 1 de JAN	341	328	325
Admitidos	2	12	10
Falecidos	7	9	14
Desistências	1	6	1
Excluídos	7	0	0
Em 31 de DEZ	328	325	320

6. RELATÓRIO DE ATIVIDADES

6.1 PRINCIPAIS INDICADORES DA ÁREA ADMINISTRATIVO-FINANCEIRA

Quadro n.º 2 – Indicadores

Designação	Quantidade	
	2022	2023
Administração Geral		
Admissões de clientes	168	176
Elaboração de contratos de prestações de serviços	168	176
Correspondência enviada (ofícios)	103	80
Correspondência recebida (em papel)	220	160
Correspondência enviada e-mail's	5 122	11 770
Correspondência recebida e-mail's	15 710	15 698
Extração de fotocópias	67 120	72 853
Receção de candidaturas para o Lar de Idosos	11	22
Deliberações da Mesa Administrativa e Despachos dos Mesários	757	637
Informações AG à Mesa Administrativa	2	2
Propostas AG à Mesa Administrativa	2	1
Gestão Financeira		
Emissão de faturas/recibos/Notas Crédito/Notas Débito	6 725	9 326
Emissão de ordens de pagamento	1 710	1 553
Recebimento ao balcão (caixa e multibanco)	1 187	5 786
Recebimento através de transferências bancárias	3 206	5 575
Reconciliação bancária (movimentos)	5 261	5 389
Registo e verificação de documentos de receita/despesa	16 850	21 479
Verificar Comparticipações Familiar	171	176
Verificar Pagamentos	1 345	1 553
Verificar faturas para pagamento	3 594	3 908
Verificar subsídios do ISS	144	195
Informações GF à Mesa Administrativa	4	20
Propostas GF à Mesa Administrativa	9	22
Gestão de Recursos Humanos		
Encerramento de contas de candidaturas aprovadas do IAFP	3	8
Entrevista de candidatos a trabalhadores	74	63
Elaboração de contratos de admissão de pessoal	26	116
Informação/Proposta à Mesa Administrativa	146	34
Registo de faltas ao serviço (dias)	6 392	6 535
Relatório único	1	1
Rescisão de contratos de trabalho	28	33
Mapa de férias	12	12
Gestão de Hardware e Software		
Assistência técnica informática	3 100	4 050
Computadores montados de raiz	5	2
Formatação e atualização de Softwares nos PC's	220	275
Reparação de PC's	32	30
Manutenção e Atualização de PC's, Servidores e NAS	4 000	4 125
Manutenção de Sistemas e Terminais de Rede	3 300	4 140
Gestão de Aprovisionamento e Património		
Candidatura para investimentos	1	2
Pedido de pagamento a entidades financiadoras	1	3
Proc. de ajuste direto ou consulta prévia p/ aquisição de bens e serviços	2	0

Projeto de decisão para aquisição de bens e serviços	5	4
Proposta para aquisição de bens e serviços	21	33
Propostas de GAP à Mesa Administrativa	7	0
Faturas lançadas no programa de stocks	2 237	2 329
Documentos de saída no programa de stocks	2 576	2 343

6.2 RECURSOS HUMANOS

Num ambiente cada vez mais competitivo a sobrevivência das organizações depende muito dos seus recursos humanos, combinando as necessidades individuais com as da organização, de modo a evidenciar uma força de trabalho produtiva, estável e responsabilizada, sobretudo em tempo de pandemia.

Para assegurar o normal funcionamento das respostas sociais, desta Instituição, desempenharam funções, durante os anos de 2021, 2022 e 2023, os trabalhadores discriminados nos gráficos que se seguem, por vínculos, categorias, habilitações literárias e rotatividade. Os dados reportam-se a 31 de dezembro de cada ano.

Gráfico n.º 1 – Vinculação



Gráfico n.º 2 - Distribuição por categorias



Gráfico n.º 3 - Habilitações literárias

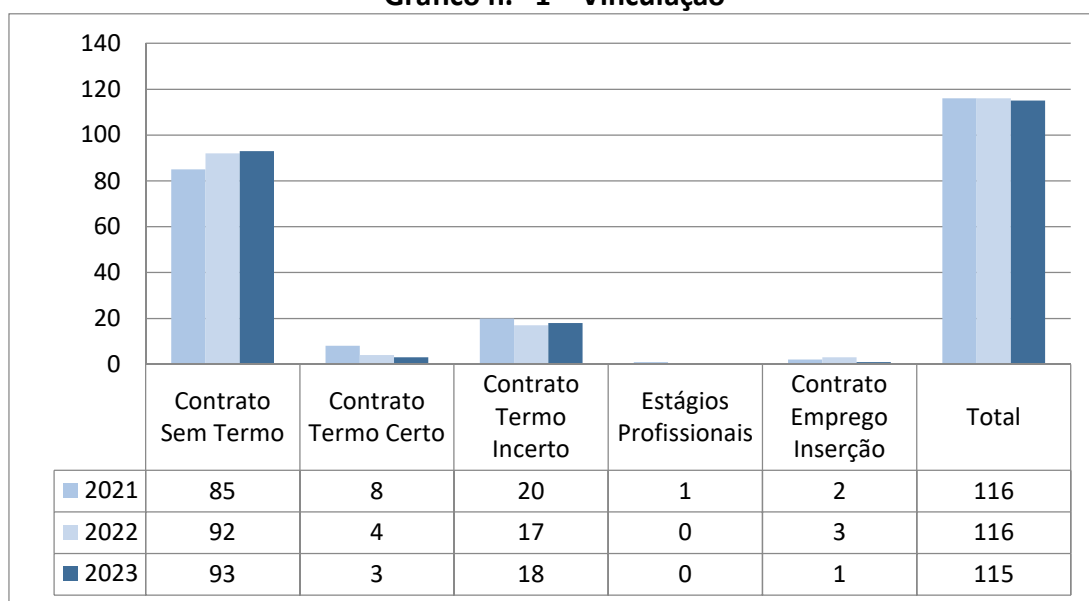

Quadro n.º 3 - Entrevistas para recrutamento de pessoal

Resposta Social/Serviços	Categoria	Tipo contrato	Nº. Entrevistas realizadas
ERPI/CD	Ajudante de Lar/Centro Dia	Termo Incerto	40
ERPI/CD	Psicomotricista	Termo Incerto	7
ERPI/CD	Ajudante de Lar/Centro Dia	Termo Certo	20
ERPI/CD	Trabalhador Serviços Gerais	Termo Certo	10
IP	Psicólogo	Termo Incerto	26
IP	Téc Sup Serv Social	Termo Incerto	23
COZINHA CENTRAL	Ajudante Cozinheiro	Termo Certo	13
SAD	Ajudante Familiar/Domiciliário	Termo Incerto	6
LR/CACI	Ajudante de Lar/Centro Dia	Termo Incerto	15
Creche/EPE	Trabalhador Serviços Gerais	Termo Certo	3
Creche/EPE	Educador(a) de Infância	Termo Incerto	9

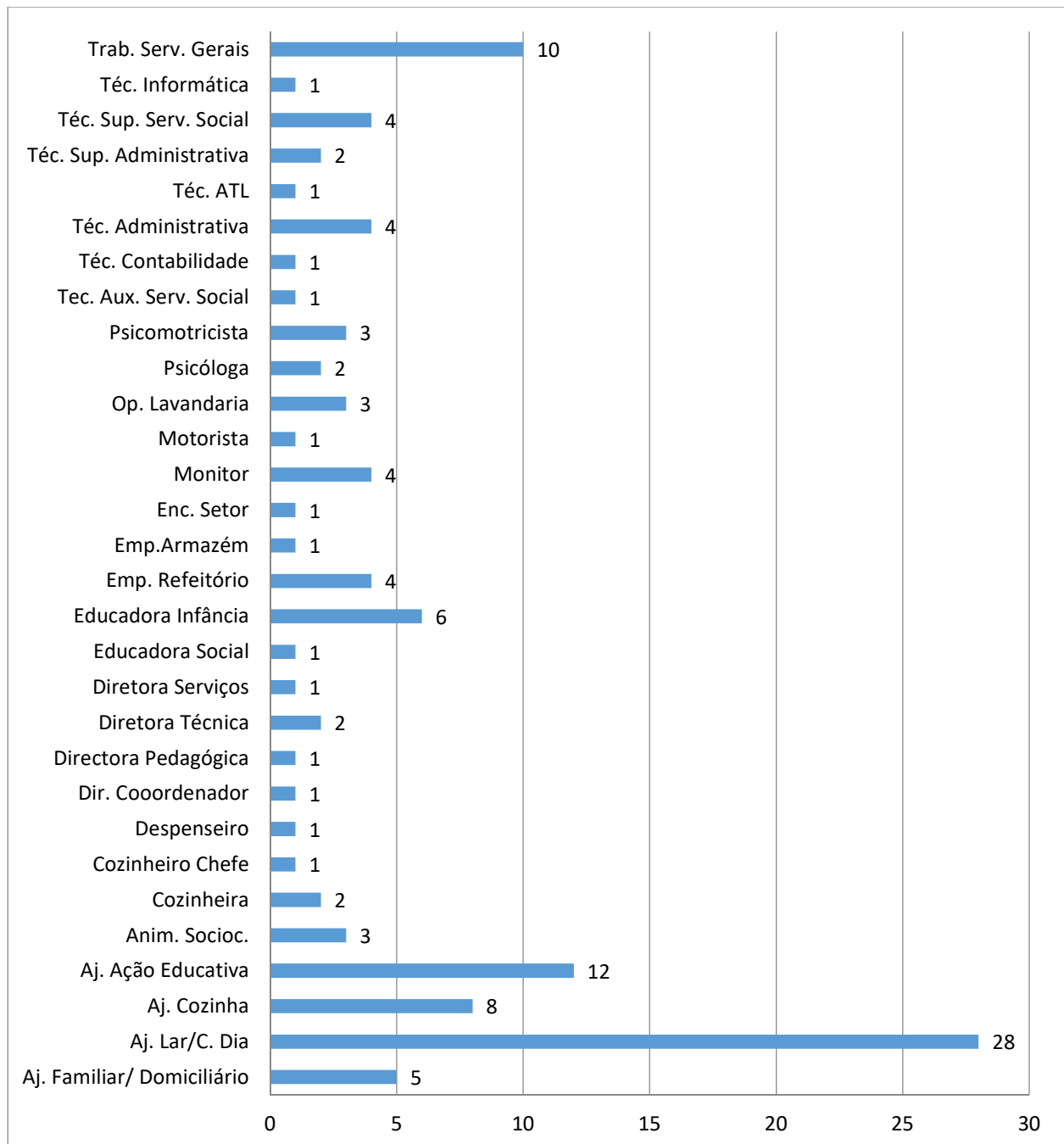
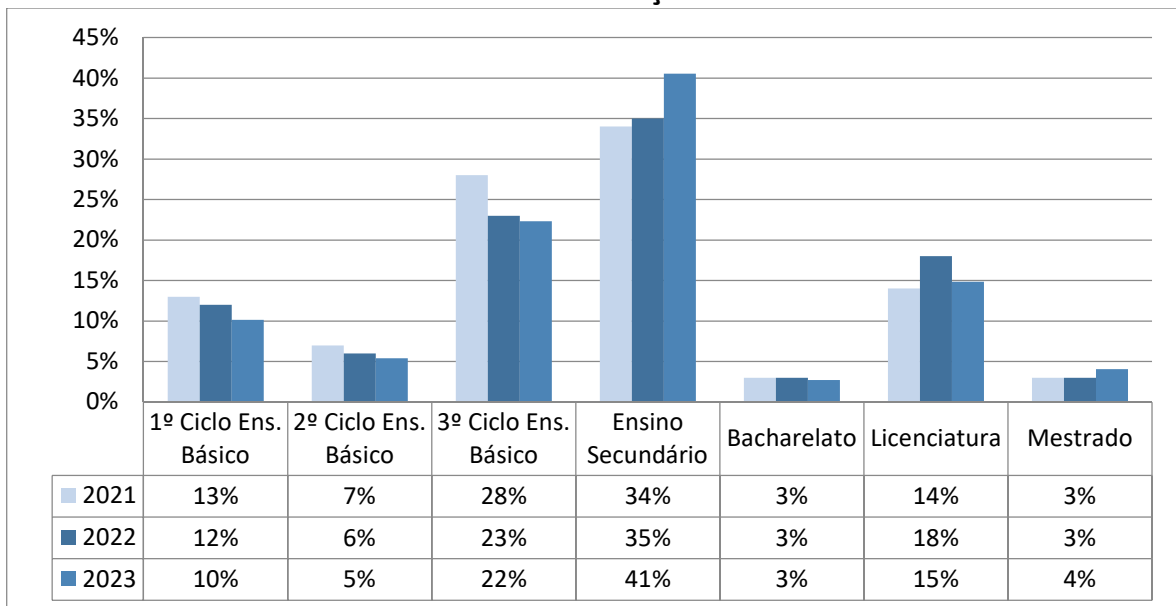
6.3 PATRIMÓNIO

PRÉDIOS URBANOS

ERPI e Centro de Dia:

Ficaram concluídas as obras de empreitada de *“requalificação/remodelação da ERPI e Centro de Dia”*, financiadas pelo Portugal2020.

Realização de obras de melhoramento no exterior do edifício.

Lar Residencial/ Serviços administrativos, Armazém, Cozinha Central e Lavandaria e outros

Realização de trabalhos de reparação e melhoramento em edifícios.

Prédio Urbano sito na Rua da Paz, nº5, em Mora

Alienação do prédio urbano doado por António Pinto Ciríaco.

6.4 TRANSPORTES

O serviço de transportes desempenha um papel importante na logística da Instituição, nomeadamente na mobilidade de pessoas e bens, no aprovisionamento e no apoio a diversas atividades.

Este serviço foi garantido por uma frota constituída por 12 veículos. Nas suas deslocações procurou-se minimizar os respetivos custos, promovendo, simultaneamente, o maior número de serviços para a Instituição.

Em agosto foi-nos entregue o veículo elétrico ligeiro de passageiros com transformação para colocação de uma cadeira de rodas para SAD, o qual foi financiado pelo PRR – Plano de Recuperação e Resiliência, Medida – Nova Geração de Equipamentos e Respostas Sociais, Tipologia – Mobilidade Verde – aquisição de Viaturas Elétricas para SAD.

Nos quadros que se seguem apresentam-se os encargos de conservação e reparação, bem como os quilómetros percorridos (média mensal e total anual por veículo e o total geral anual).

Gráfico n.º 4 - Despesas de conservação e reparação de veículos (€)

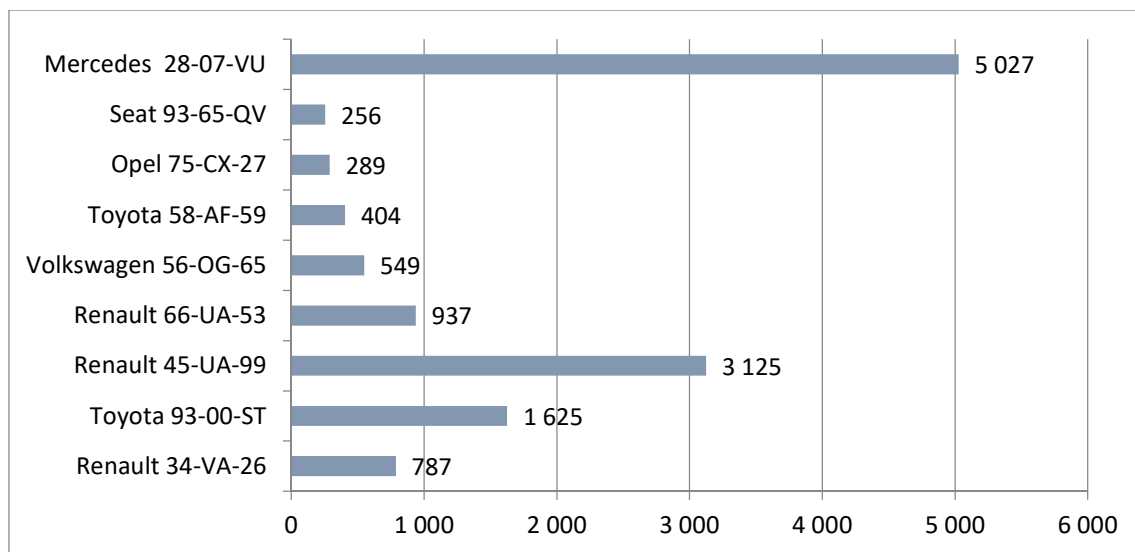

Quadro n.º 4 - Quilómetros percorridos

TIPO DE VEÍCULO	MARCA	IDADE (ANOS)	MATRÍCULA	MÉDIA MENSAL (KMS)	TOTAL ANUAL 2023 (KMS)	TOTAL ANUAL 2022 (KMS)
Passageiros de 9 lugares	CITROEN	18	71-BA-79	89	1 064	690
Mercadorias de 3 lugares	TOYOTA	18	58-AF-09	302	3 618	3 237
Ambulância de 9 lugares	MERCEDES	20	28-07-VU	1 510	18 114	18 058
Passageiros de 5 lugares	TOYOTA	20	16-43-UT	369	4 422	3 980
Misto Particular de 3 lugares	TOYOTA	22	93-00-ST	330	3 963	3 323
Mercadorias de 2 lugares	SEAT	23	93-65-QV	229	2 750	3 702
Passageiros de 5 lugares	OPEL	16	75-CX-27	212	2 549	4 158
Mercadorias 2 lugares	VOLKSWAGEM	10	56-OG-65	1 311	15 729	13 949
Mercadorias 3 lugares transformado SAD	RENAULT	6	66-UA-53	1 925	23 099	17 672
Mercadorias 3 lugares transformado SAD	RENAULT	6	45-UA-99	837	10 040	12 165
Passageiros de 7 lugares	DACIA	5	34-VA-26	780	9 355	8 778
Passageiros 5+1 cadeira de rodas ou 7 sem cadeira de rodas	Peugeot	0	BC-21-IE	0	0	0
Total Geral...				7 892	94 703	89 712

6.5 RESPOSTAS SOCIAIS

Atividades intra-institucionais

Matiné de Carnaval: A festa foi realizada no espaço exterior de ERPI e estiveram presentes as respostas sociais de ERPI, CD, EPE, CATL, CACI e Lar Residencial. Uma tarde muito animada, com música e visita dos cabeçudos da associação Palco de Sonhos.



Atividade intergeracional entre ERPI e a sala dos 3 anos do pré-escolar:

A ERPI recebeu a sala dos 3 anos para uma atividade conjunta onde foi elaborado um trabalho de expressão plástica com a colaboração das crianças e idosos. Foi uma manhã de muita alegria para todos os intervenientes.

Atividade intergeracional entre ERPI e a sala dos 5 anos do pré-escolar: Como forma de celebrar a Páscoa e criar uma atividade de partilha entre crianças e idosos realizou-se uma “Caça aos Ovos” na ERPI. Os idosos ficaram responsáveis por esconder os chocolates e as crianças por descobrir o esconderijo. No final dividiram os chocolates entre todos e tivemos momentos de convívio e de muita brincadeira.



Workshop de Origami CACI: Durante o ano são realizados vários workshops de origami na instituição. As crianças do Pré-escolar e do CATL participam nestas atividades durante o período das férias escolares, demonstrando sempre interesse pelas visitas ao CACI e pela prática de origami.

Pirilampo Mágico: A Campanha Pirilampo Mágico é uma Campanha realizada anualmente, no decorrer do mês de Maio. O principal objetivo da campanha é “(...)a angariação de fundos em favor das CERCI's e outras organizações congéneres(...)”. Para assinalar o início da campanha o CACI organizou um encontro no parque da cidade, com jogos e lanche partilhado. Nesta atividade estiveram presentes as respostas sociais de CACI, Lar Residencial, ERPI, CD e Pré-escolar.



Atividade intergeracional entre ERPI e a sala dos 4 anos do pré-escolar: A sala dos 4 anos foi visitar as instalações da ERPI e realizar uma atividade conjunta, contou-se uma estória e coloriram-se ilustrações. As crianças gostaram muito de conhecer o espaço e também os idosos.

Festas de Santo António: A instituição esteve presente com um stand institucional nas festas de Santo António. A decoração do stand ficou à responsabilidade de todas as respostas sociais.

Atividades intergeracionais entre ERPI e CATL: Durante as férias escolares os idosos da ERPI e as crianças do CATL realizaram diversas atividades em conjunto, como expressão plástica, expressão musical e jogos de estimulação cognitiva.



Festa de Natal da Instituição: Uma celebração intergeracional entre as várias respostas sociais. A festa teve lugar no auditório municipal e contou com várias apresentações criadas e ensaiadas nas respostas da instituição. Foi uma tarde de partilha, harmonia e alegria.

ÁREA DA INFÂNCIA E JUVENTUDE

CENTRO DE ATIVIDADES DE TEMPOS LIVRES

O CATL é uma componente de apoio à família pois assegura o tempo livre da escola e que a família não consegue assegurar, tal como o trajeto escola/ CATL e CATL/escola.

Nesse tempo livre realizam-se atividades criativas e lúdico-pedagógicas, trabalhos escolares, saídas, entre outras.

Durante o ano de 2023, o número médio de crianças inscritas na Resposta Social, foi de 58.

As atividades que se desenvolveram, foram dentro das várias Expressões.

Expressão Motora – Trampolins, jogos com os meninos da sala dos 5 anos, desporto, jogos de água e natação.

Expressão Dramática – Várias dramatizações, faz de conta, sombras chinesas.

Expressão Musical – Musicomania, karaoke, canções e coreografias para as festas comemorativas.

Expressão Plástica - Elaboração de atividades tais como digitinta, várias técnicas de pintura (palhinha, esponja, carimbos), experiências (slime, vulcão, bolhas de sabão), elaboração de máscaras, esculturas com massa de modelar, construções com material reciclado, , elaboração de prendas para os dias comemorativos, entre outras.

Férias escolares – Atividades como a natação, idas à biblioteca/ludoteca, culinária, patinagem, origami com o CACI, saída ao parque, matiné de Carnaval, passear no comboio do Pai Natal, Sessões de esclarecimento com os B.V.R.M, entre outras.







INTERVENÇÃO PRECOCE

Esta resposta social destina-se a crianças dos 0 aos 6 anos, com risco ou alteração nas funções e estruturas do corpo, ou com risco de atraso grave do desenvolvimento, e às suas famílias, provenientes do concelho de Reguengos de Monsaraz e Mourão.

Em 2023, a Equipa Local de Intervenção de Reguengos de Monsaraz e Mourão (ELIRMM) acompanhou **73 crianças** e **64 famílias**. A equipa recebeu 25 novas referências no ano de 2023 e realizou **2658 intervenções** às crianças e famílias que acompanha.

Gráfico n.º 5 – Caracterização da população apoiada por faixa etária

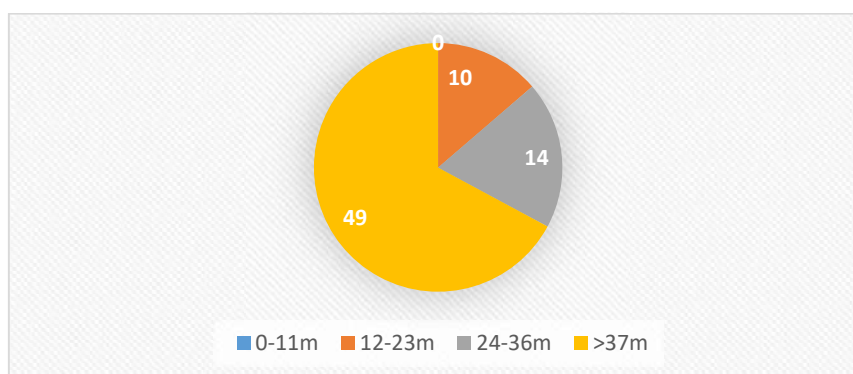

No que diz respeito à caracterização das problemáticas da criança esta divide-se em duas grandes categorias:

- 1) Existência de alterações nas funções/estruturas do corpo
- 2) Existência de fatores de risco.

Verificou-se que, à semelhança de anos anteriores, mantém-se o aumento de crianças apoiadas devido a alterações nas funções/estruturas do corpo. De salientar que na categoria 1, existem

crianças que acumulam também critérios de elegibilidade da categoria 2, contudo a existência de alterações nas funções/estruturas do corpo é uma fator prevalente, estando por isso categorizadas neste grupo, conforme gráfico nº6.

Gráfico n.º 6 – Caracterização das problemáticas (número de crianças por critérios de elegibilidade)









ELIRMM, durante o ano de 2023, promoveu ações informativas para as famílias e para as comunidades de Reguengos de Monsaraz e Mourão, como pode ser verificado no quadro seguinte:

Quadro n.º 5 – Ações divulgação/sensibilização/projetos comunitários e outras iniciativas promovidas pela ELIRMM

Ações de Sensibilização e de Divulgação	Data	Local	Destinatários
Divulgação das atividades desenvolvidas com as crianças.	janeiro a dezembro	Facebook	Comunidade 
Divulgação de informações relevantes acerca do desenvolvimento infantil.	janeiro a dezembro	Facebook	Comunidade 

<p>Apresentação e divulgação dos serviços da ELIRMM aos alunos do Curso Profissional de Técnico de Ação Educativa do Agrupamento de Escolas de Reguengos de Monsaraz.</p>	<p>janeiro a dezembro</p>	<p>Sede ELIRMM</p>	
<p>Presença no Programa da Unirádio-Reguengos “Psicologicamente falando” , para apresentar o serviço da ELIRMM</p>	<p>4 de abril</p>	<p>Sede Unirádio</p>	
<p>Aula palestrada pela técnica Laura Cebola, aos alunos da Licenciatura de T. Ocupacional do Instituto Politécnico De Beja de Beja, intitulada: Intervenção de um terapeuta ocupacional numa ELI.</p>	<p>19 de Abril</p>	<p>IPBEJA</p>	
<p>Assinatura do protocolo de colaboração, com o Município de Mourão</p>	<p>26 de abril</p>	<p>CM Mourão</p>	
<p>Apresentação e divulgação dos serviços da ELIRMM à comunidade beneficiária da associação ADEREM em Mourão</p>	<p>11 de Maio</p>	<p>ADEREM Mourão</p>	

<p>Atividade articulada com o Jardim De Infância do Outeiro, no âmbito do Dia Internacional da família.</p>	<p>15 de maio</p>	<p>Outeiro</p>	
<p>Congresso das Migas "Stand da Intervenção Precoce".</p>	<p>maio</p>	<p>Mourão</p>	<p>Comunidade</p> 
<p>Dia da Criança</p>	<p>junho</p>	<p>Jardins de Infância de Mourão e Reguengos</p>	<p>Comunidade escolar</p> 
<p>Participação no stand da Santa Casa da Misericórdia de Reguengos de Monsaraz, inserido nas comemorações das Festas de Santo António.</p>	<p>Junho</p>	<p>Reguengos de Monsaraz</p>	<p>Comunidade</p> 
<p>Exposição coletiva de trabalhos, realizados pelas crianças dos vários grupos de docência do Departamento das Expressões do Agrupamento de Escolas de Mourão.</p>	<p>junho</p>	<p>Mourão</p>	<p>Comunidade</p> 

<p>Reunião de articulação com as docentes do Departamento do Pré escolar de Mourão</p>	<p>Novembro</p>	<p>Mourão</p>	
<p>Apresentação do trabalho: «Potencialidades e desafios da ELIRMM.» <i>Trabalho desenvolvido no âmbito da Semana Reflexiva Sobre Boas Práticas em Intervenção Precoce.</i></p>	<p>Novembro</p>	<p>Évora</p>	
<p>Criação de um panfleto sobre a Transição das crianças entre contextos: Casa/creche; creche/Jardim de Infância, J. Infância / 1º ciclo</p>	<p>janeiro a dezembro</p>	<p>Reuniões das Elis do distrito e o NST</p>	<p>Comunidade</p> 
<p>Participação na Festa de Natal da Santa Casa da Misericórdia de Reguengos de Monsaraz.</p>	<p>dezembro</p>	<p>Reguengos de Monsaraz</p>	

CRECHE E ESTABELECIMENTO DE EDUCAÇÃO PRÉ-ESCOLAR

A Creche acolhe crianças dos 4 meses aos 3 anos e no ano de 2023 admitiu 43 crianças. No Pré-Escolar as crianças têm entre os 3 e os 6 anos e este ano foram admitidas 67 crianças nesta resposta social.

Neste ano o projeto educativo das respostas sociais, teve como tema: o “MUNDO VISTO DE VÁRIAS CORES”. Com este projeto pretendeu-se desenvolver, na criança, as suas capacidades

criativas bem como o gosto pelas várias formas de arte aplicando-as no dia a dia do trabalho em sala.

Atividades do Projeto/Datas Festivas:

Exposição (Final de projeto Educativo) - Exposição elaborada pela Creche e Pré-Escolar com o objetivo de dar a conhecer o trabalho realizado ao longo do ano letivo.

Carnaval - Semana temática e elaboração das máscaras para participação no desfile de Carnaval. Matiné com a participação das várias respostas sociais

Dia do Pai e Dia da Mãe - Realização de prenda, em sala, para oferta aos familiares; atividade conjunta com a participação dos pais.

Dia da Criança - Dinamização do dia da Criança, na resposta social, com insufláveis, pinturas faciais e balões.

Marchas Populares - Participação dos grupos de 4 e 5 anos nas marchas de Santo António.

Festa de Final de Ano - realizada no Auditório Municipal, na qual foi feita a despedida do grupo dos 5 anos.

Dia do Pijama - Realização de pequeno-almoço, com os pais, atividades em sala e recolha de donativos para a causa pelo Mundos de Vida: “Todas as crianças têm direito a crescer numa Família”.

Natal - Participação na festa de Natal da instituição.

Ação Solidária - Recolha de garrafas de água para doar aos bombeiros.

Atividades de Férias (julho e agosto) - visitas na cidade e idas à piscina.

Visita de Estudo ao Monte Selvagem - realizada pelo grupo dos 5 anos no âmbito do projeto desenvolvido em sala.

Visita à escola do 1º ciclo - feita pelas crianças dos 5 anos com o objetivo de facilitar a transição para a escola do 1º ciclo.

Visitas ao espaço do CATL - realizadas nos períodos de férias letivas para dar a conhecer, às crianças, este novo espaço para o qual poderão transitar no novo ano letivo.

Atividades com outras respostas sociais - realizadas pelas várias salas de pré-escolar enriquecendo a partilha de experiências.

Atividade em parceria com o CLDS - esta atividade baseou-se no tema da igualdade de género e procurou, junto das crianças, desmistificar esta problemática.

Reuniões de pais/encarregados de educação

Publicação das atividades das respostas sociais através das redes sociais da Instituição



ÁREA DA POPULAÇÃO ADULTA**ESTRUTURA RESIDENCIAL PARA PESSOAS IDOSAS E CENTRO DE DIA E SERVIÇO DE APOIO DOMICILIÁRIO****Quadro n.º 6 – Atividades realizadas pela Área do Idoso**

Atividades realizadas durante o ano de 2023		Data de realização	Nº de participantes
Festa de Reis	Atuação do grupo de sevilhanas Corazon Flamenco.	janeiro	45
Carnaval	Assistimos ao desfile das escolas, criámos máscaras de Carnaval e participámos na matiné de Carnaval da instituição que se realizou na ERPI.	fevereiro	42
Atividade intergeracional sala dos 3 anos	A ERPI recebeu a sala dos 3 anos para uma atividade conjunta onde foi elaborado um trabalho de expressão plástica com a colaboração das crianças e idosos.	fevereiro	32
08 de Março – Celebração do dia da Mulher	Realização de pequenas lembranças para oferta a todas as senhoras e colaboradoras de ERPI.	março	17
Maria's Missanga	Este projeto decorreu nos meses de abril e maio, com o objetivo de realizarmos pulseiras e colares para venda e assim conseguirmos valor suficiente para um passeio de barco no Alqueva.	abril maio	10
Atividade intergeracional sala dos 5 anos	Como forma de celebrar a Páscoa e criar uma atividade de partilha entre crianças e idosos realizou-se uma “Caça aos Ovos” na ERPI. Os idosos ficaram responsáveis por esconder os chocolates e as crianças por descobrir o esconderijo. No final dividiram os chocolates entre todos e tivemos momentos de convívio e de muita brincadeira.	abril	33

Atividade intergeracional sala dos 4 anos	A sala dos 4 anos veio visitar as instalações de ERPI e realizar uma atividade conjunta, contou-se uma estória e coloriram-se ilustrações.	maio	34
Passeio de Barco	Alcançámos o objetivo do projeto Maria's Missangas e realizámos um passeio de barco no Alqueva com todos os interessados.	julho	22
Festa dia do idoso	Festa na ERPI com a participação das famílias, atuação do grupo de sevilhanas Corazon Flamenco e Rafa&Beltran, baile com Luís Marques.	outubro	44
Encontro d' Amigos	Atividade que decorreu durante o mês de Outubro onde foram convidadas todas as ERPI's do concelho para realização de intercâmbio de instituições. Todas as semanas do mês de outubro recebemos uma ERPI diferente para atividades conjuntas.	outubro	27
São Martinho	Comemorámos o São Martinho, com castanhas, batata doce e marmelos.	novembro	47
Atividade intergeracional entre ERPI e CATL	Durante as férias escolares os idosos da ERPI e as crianças de CATL realizaram diversas atividades em conjunto, como expressão plástica, expressão musical e jogos de estimulação cognitiva.	abril, junho, julho, agosto e dezembro	38
Almoço dos reformados	Participámos no almoço de Natal dos reformados oferecido pela junta de freguesia.	dezembro	14
Festa de Natal da instituição	Festa de Natal no Auditório Municipal.	dezembro	20
Festa de Natal	Jantar de Natal na ERPI com entrega de presentes e atuação do coro da Banda Filarmónica Harmonia Reguenguense.	dezembro	53

	Estiveram igualmente presentes clientes de CD e SAD.		
Comboio de Natal	Passeio de comboio pela cidade oferecido pelo município.	dezembro	24
Festa de Natal Junta de Freguesia	Espetáculo de marionetas oferecido pela Junta de Freguesia.	dezembro	43



Além destas atividades pontuais realizaram-se todas as habituais atividades:

- Atividades de Estimulação Cognitiva e Motricidade;
- Expressão Plástica e Musical;
- Saídas semanais ao exterior;
- Sessões de cinema;
- Hidroginástica;
- Videochamadas com familiares e significativos;
- Atividades de culinária;
- Sessões de Psicomotricidade em grupo e individuais (incluindo SAD);
- Sessões de massagem terapêutica;
- Cuidados de enfermagem e consultas médicas em ERPI, para tratamento e prevenção de doença;
- Acompanhamento e apoio social das famílias e idosos.

Destacamos ainda a aquisição de uma viatura elétrica para a resposta social de Serviço de Apoio Domiciliário e o término das obras de requalificação do edifício de ERPI e CD.



LAR RESIDENCIAL E CENTRO DE ATIVIDADES E CAPACITAÇÃO PARA A INCLUSÃO (CACI)

LAR RESIDENCIAL Dr. LUÍS ROJÃO

A resposta Lar Residencial Dr. Luís Rojão destina-se a dar apoio 24h por dia a 20 clientes institucionalizados através de serviços de assistência ao cliente tais como:

Acompanhamento a consultas médicas;

Apoio na alimentação e higiene;

Apoio na medicação;

Atendimento a famílias;

Durante o ano de 2023, foram desenvolvidos os seguintes objetivos:

Atividades de vida diária: desenvolver competências e autonomia na (arrumação do espaço pessoal);

Estimulo físico-funcional e sensorial visando o bem-estar do cliente. Jogos de salão (puzzles, cartas, jogos em tablet's) (Culinária, preparação de sobremesas e petiscos saborosos);



Voluntariado através dos serviços de Podologia e ainda das sessões de Reiki pelo Grupo da Escola de Reiki de Évora.

Sessões de Animação durante o fim de semana, promoveram-se saídas, visitas culturais, atividades lúdicas, atividades de bem-estar e diversão.

Manter as relações familiares e facilitar e manter os contactos e visitas das famílias.

CENTRO DE ATIVIDADES PARA A CAPACITAÇÃO E INCLUSÃO (CACI)

O Centro de Atividades para a Capacitação e Inclusão dá apoio a 30 clientes, através de várias áreas de intervenção.

Atividades Ocupacionais na sala dos trapos, sala das madeiras, sala dos papeis.

Oficina de Origami - Aquisição de competências através da prática de Origami, com enquadramento em projetos de cariz comunitário e social;

Prática desportiva com sensibilização para a preservação animal (Eco-Pesca);

Futebol adaptado – O **Futebol para Todos**, fazemos parte do Clube Atlético Sport Clube, de Reguengos de Monsaraz, que nos ajuda a crescer a nível desportivo através dos encontros desportivos e dos treinos de futebol.



Natação adaptada – Realização da adaptação ao meio aquático através de jogos lúdicos e de relaxação.

Campanha Pirilampo Mágico (CPM) 2023 - Sensibilização da Comunidade à CPM e a toda a problemática envolvente;

Sessões de cinema – promoção do gosto pelo cinema através de filmes de animação para o grupo com direito a pipocas;

Sessões de psicomotricidade - com acompanhamento individual em contexto terapêutico, com atividades programadas de acordo com os objetivos terapêuticos propostos para cada cliente, a nível motor, cognitivo e relacional;

Sessões de massagem terapêutica - em contexto terapêutico e carácter individual, com recurso ao toque terapêutico, música e aromaterapia, com o objetivo de diminuir tensões corporais, aliviar ansiedade, diminuição de dor e construção da individualidade;

Atividades de Expressividade Corporal - com sessões desenvolvidas em grupo, que procuram trabalhar a consciência corporal, através da dança e relaxação, com recurso à música;

Caminhadas e passeios: com o intuito de fomentar a orientação espacial; (15 clientes).

Atividades úteis: desenvolvimento do sentido de responsabilidade, autonomia e fomentar a inclusão (ir à farmácia, ir à secretaria).

Atividades de cariz informático - que potenciem as habilidades de leitura e escrita; utilização das competências de informática também em contexto lúdico;

Ginástica em grupo - com atividades dinâmicas de movimento, com o objetivo de melhorar a condição física, coordenação óculo-manual e óculo-pedal, equilíbrio e concentração;

Treino de Marcha - com realização de pequenos percursos no interior e exterior da instituição, de carácter individual, com clientes que apresentam dificuldades na locomoção;

Sessões de Psicomotricidade em grupo - em contexto terapêutico, com atividades programadas de acordo com os objetivos terapêuticos propostos para o grupo, a nível motor, cognitivo e relacional;

Sessões de atividade física em meio aquático - nas Piscinas Municipais Vítor Martelo durante os meses de Verão na piscina externa.

Comemorar as datas significativas - em contexto de CACI, com pequenas celebrações;

Exposição de produtos na plataforma INSTAGRAM - com o objetivo de expor os trabalhos realizados em contexto de sala pelos clientes.

Loja Capacit´arte – Loja de exposição dos trabalhos desenvolvidos em CACI, este espaço é diariamente utilizado pelos clientes de CACI que de forma autónoma apresentam, os produtos e realizam Workshops e presentes para quem nos visita.

Candidatura ao projeto Bairro Feliz do Pingo Doce – vencemos para aquisição de materiais de estimulação e equipamento.





ÁREA DA FAMÍLIA E COMUNIDADE

SERVIÇO DE ATENDIMENTO E ACOMPANHAMENTO SOCIAL E CANTINA SOCIAL

Durante o ano de 2023 o Serviço de Atendimento e Acompanhamento Social (SAAS) apoiou uma média de 106 famílias mensalmente. No quadro seguinte apresentam-se o número de famílias e beneficiários apoiados em atendimento e acompanhamento social.

Quadro n.º 7 – Beneficiários Área da Família e Comunidade

	SAAS		Cantina Social		
	Famílias	Beneficiários	Famílias	Beneficiários	Refeições
Janeiro	198	507	10	10	620
Fevereiro	199	511	12	13	659
Março	202	523	19	32	1348
Abril	202	523	19	32	1912
Maiο	200	519	23	40	1853
Junho	198	517	21	36	1740
Julho	198	517	11	11	662
Agosto	199	518	16	18	891
Setembro	200	521	18	22	1435
Outubro	207	539	24	32	1755
Novembro	213	558	20	32	1594
Dezembro	215	565	20	32	1606

CANTINA SOCIAL

Relativamente à Cantina Social foram servidas 19119 refeições durante o ano de 2023, com a colaboração da Cozinha Central da Instituição e dos protocolos estabelecidos com o Centro Paroquial de Nossa Senhora do Rosário (S. Pedro do Corval), com a Associação de Solidariedade Social de S. Marcos do Campo e com o Centro Social e Paroquial do Sagrado Coração de Jesus do Campinho.

Em relação a 2023 houve um acréscimo relativamente ao ano anterior de 3044 refeições devido à continuidade ao longo ano do número elevado de refugiados.

Apoios Monetários Pontuais

Relativamente aos apoios pontuais apoiaram-se diversos agregados familiares para pagamento de despesas urgentes e inadiáveis.

Gráfico n.º 7 – Número de apoios monetários

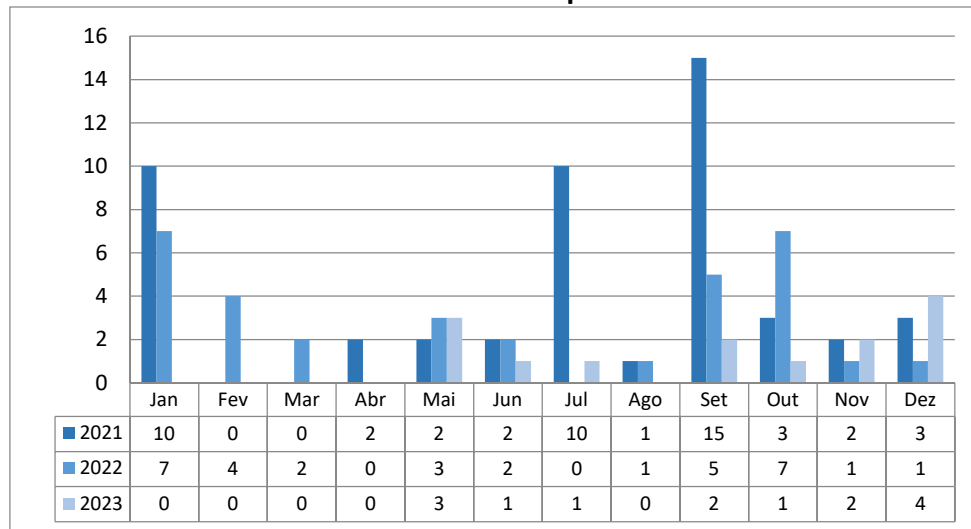

Banco de roupas

No ano de 2023 apoiaram-se 32 famílias em banco de roupas, estas roupas provêm de doações de particulares e da Modalfa.

Banco de Alimentos e Programa de Apoio às Pessoas Mais Carenciadas (POAPMC)

Relativamente aos apoios alimentares, apresentamos de seguida os números de beneficiários apoiados em cabazes alimentares.

Gráfico n.º 8– Beneficiários apoiados com cabazes alimentares (POAPMC)

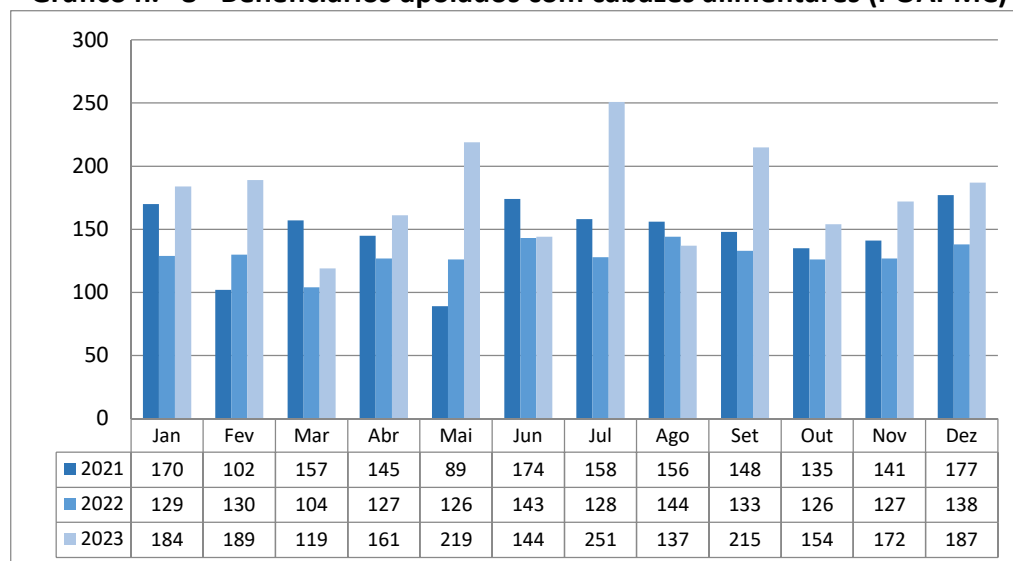

Iniciativas Pontuais

Em setembro de 2023 realizou-se o “I Trail Solidário GNR Évora” que foi uma de Trail Running de cariz solidário, organizado pela GNR.

Os participantes tinham a obrigatoriedade de levar um bem alimentar, os quais foram entregues ao SAAS para serem distribuídos pelas famílias beneficiárias do banco de alimentos.



No Natal realizámos a iniciativa de distribuição de presentes para 52 crianças, até aos 10 anos, de famílias beneficiárias e apoiadas em SAAS.





- Parceria com a Junta de Freguesia de Reguengos de Monsaraz e Junta de Freguesia de São Pedro do Corval, que doaram carne fresca para enriquecimento do cabaz de Páscoa e Natal para as famílias referentes a essas freguesias e que estão em acompanhamento social.

6.6 ATOS DE CULTO

Durante o ano de 2023 celebraram-se, a Missa por alma de todos os Irmãos e beneméritos falecidos e missas na ERPI e LR. Promove-se na Sexta-Feira Santa, a solene procissão do Enterro do Senhor.

7. CLIENTES

Sendo os clientes a razão de existência desta Instituição é importante conhecer o seu universo, por Resposta Social, cuja frequência média mensal dos 539, 473 e 475 que beneficiaram dos serviços prestados, respetivamente em 2021, 2022 e 2023, constantes nos seguintes gráficos.

ÁREA DA INFÂNCIA E JUVENTUDE

Centro de Atividades de Tempos Livres

Gráfico n.º 9 – Número de clientes

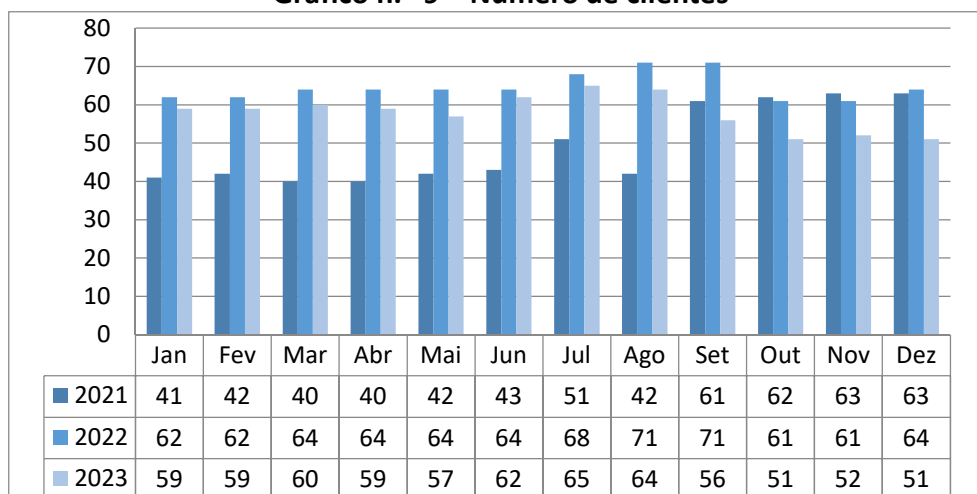

Intervenção Precoce

Gráfico n.º 10 – Número de clientes

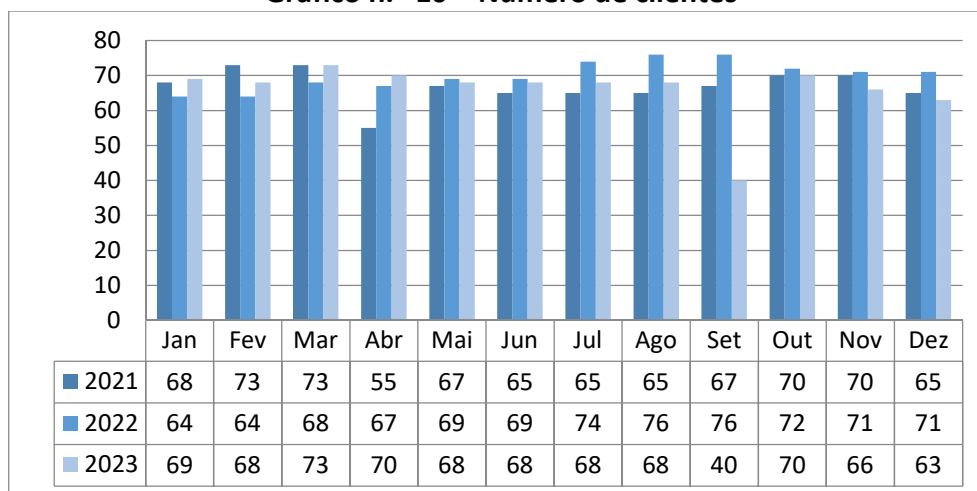

Creche

Gráfico n.º 11 – Número de clientes

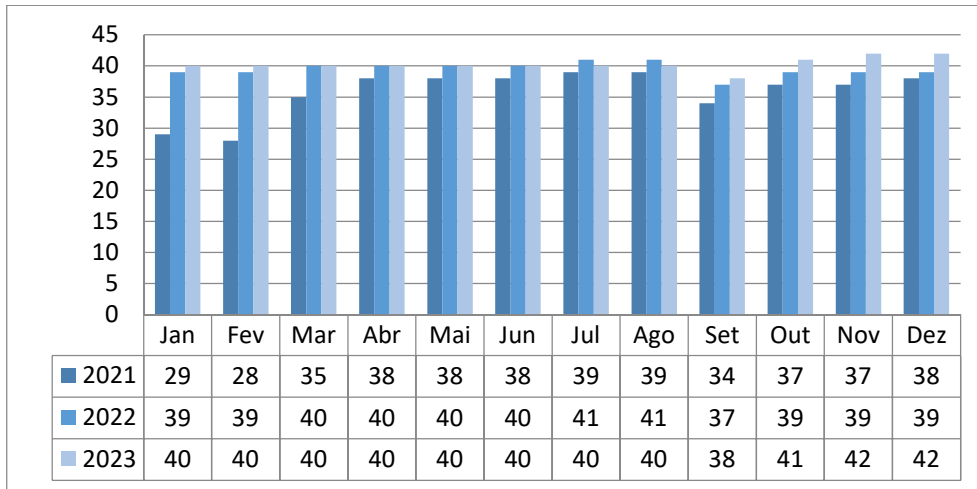

Educação Pré-escolar

Gráfico n.º 12 – Número de clientes

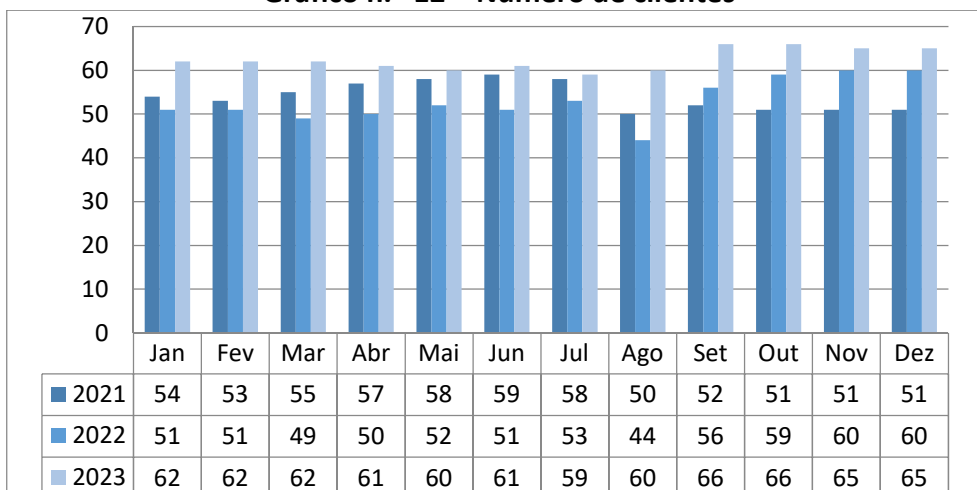

ÁREA DA POPULAÇÃO ADULTA
Estrutura Residencial para Pessoas Idosas

Gráfico n.º 13 – Número de clientes

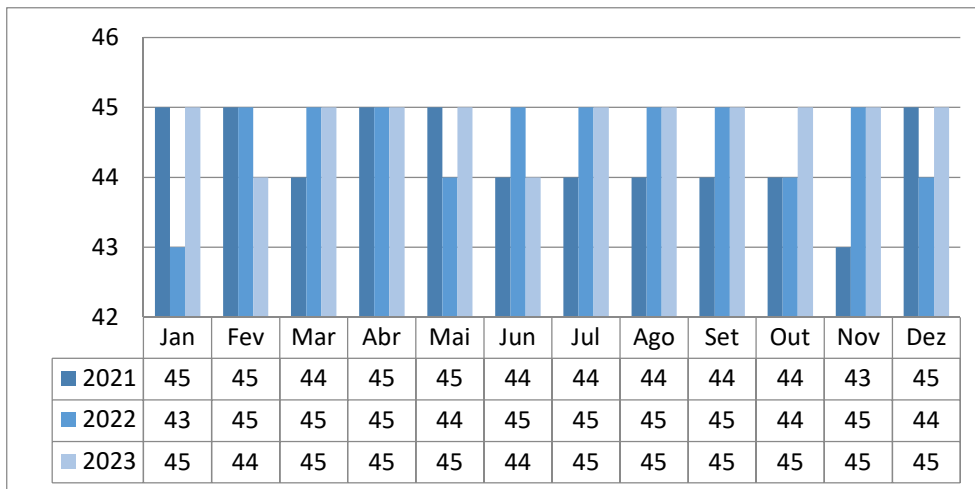

Centro de Dia

Gráfico n.º 14 – Número de clientes

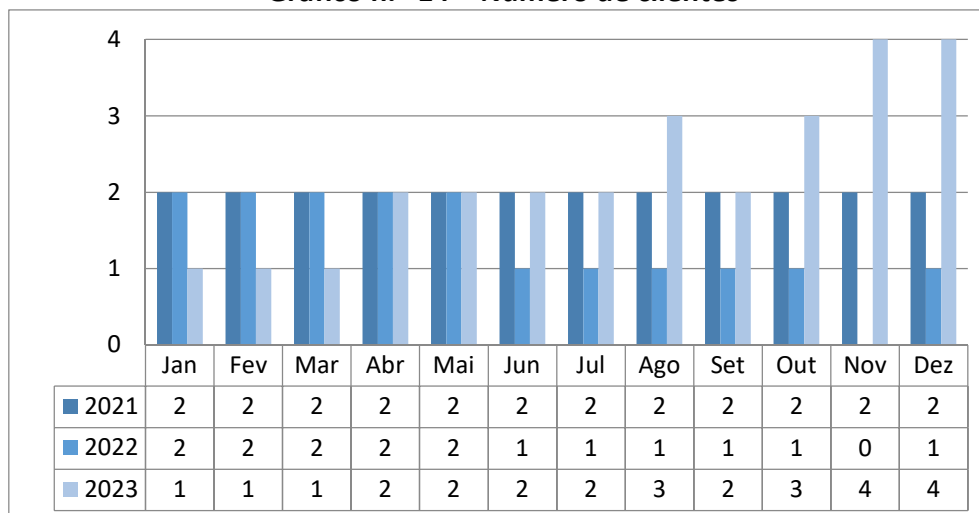

Serviço de Apoio Domiciliário

Gráfico n.º 15 – Número de clientes

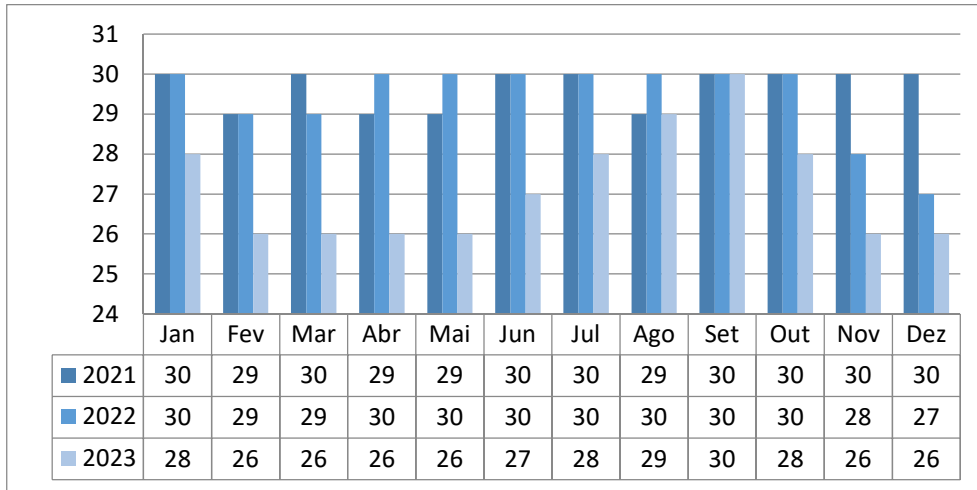

Centro de Atividades e Capacitação para a Inclusão

Gráfico n.º 16 – Número de clientes

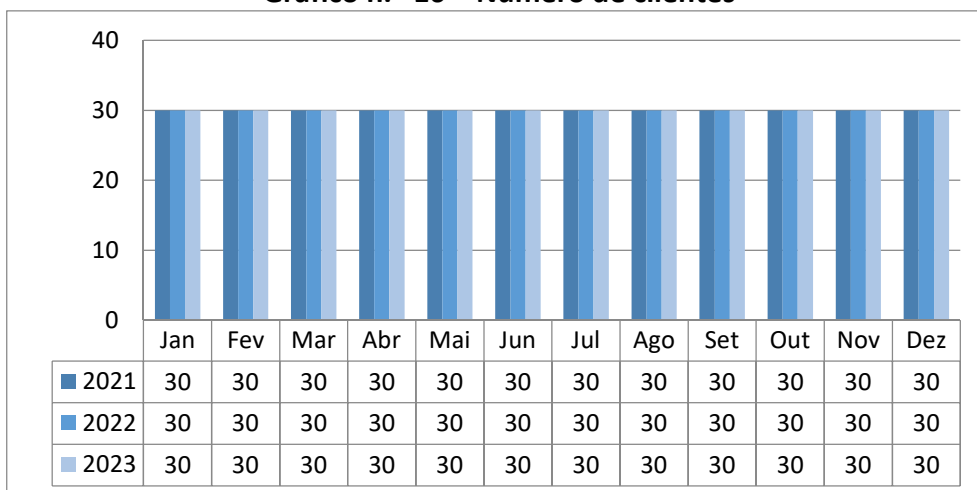

Lar Residencial

Gráfico n.º 17 – Número de clientes

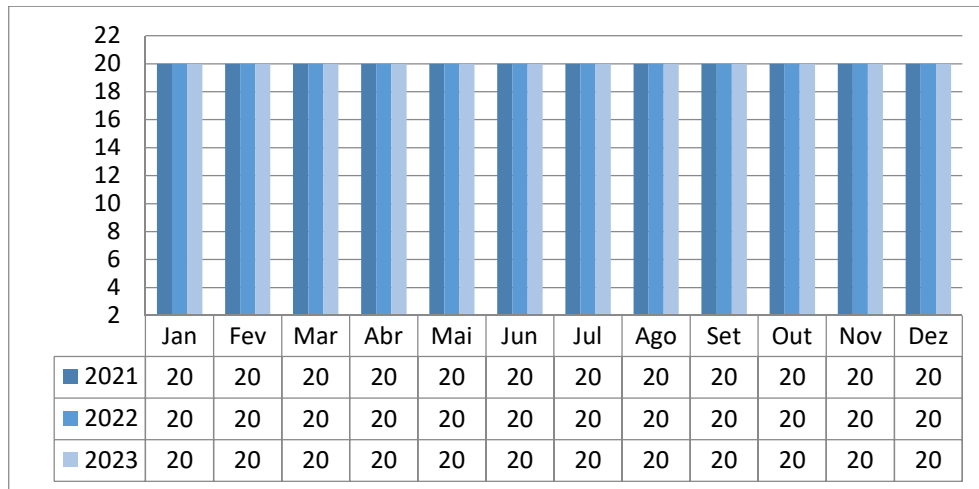

ÁREA DA FAMÍLIA E COMUNIDADE

Serviço de Atendimento e Acompanhamento Social

Gráfico n.º 18 – Número de famílias

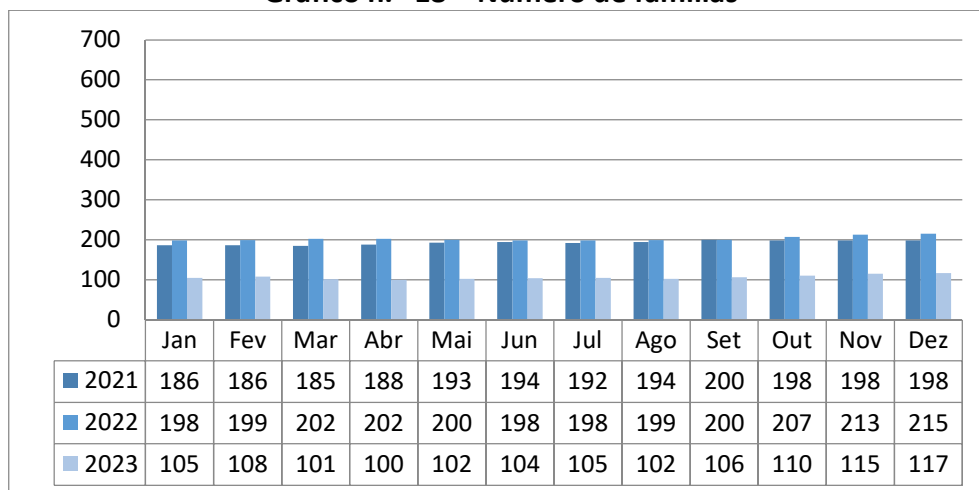

Cantina Social

Gráfico n.º 19 – Número de famílias

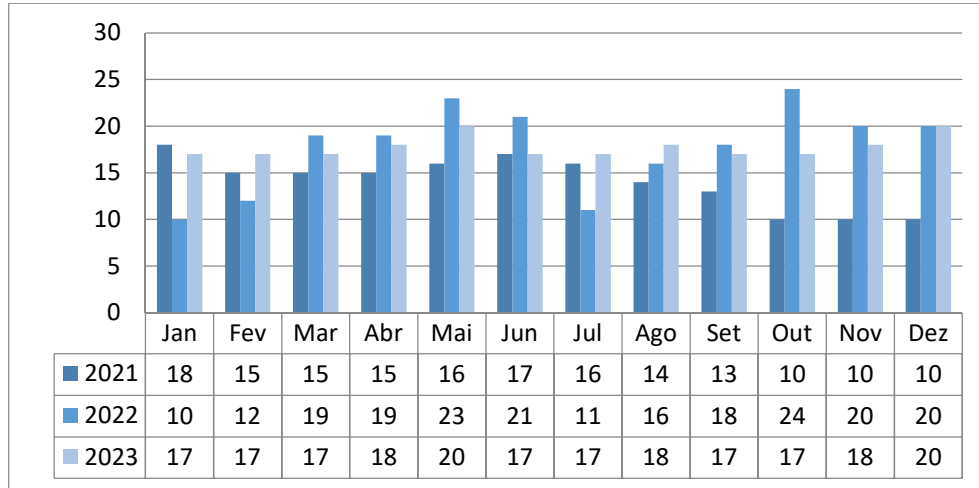

8. DEMONSTRAÇÃO DE RESULTADOS POR RESPOSTA SOCIAL E OUTROS SERVIÇOS
Quadro n.º 8 – Demonstração de Resultados por Resposta Social e Outros Serviços (€)

Conta	Designação	Total	Respostas Sociais										Outros Serviços	
			EPE	Creche	ERPI	CD	SAD	SAAS	CS	CATL	LR	CACI		IP
61	CMVMC	482 588,20	49 177,70	28 759,69	179 021,14	3 722,20	72 863,14	2 330,01	36 770,47	10 615,48	71 715,99	21 944,03	3 318,50	2 349,85
62	Fornecimentos e Serviços Externos	236 839,91	16 198,61	11 567,72	83 481,03	809,06	21 874,07	4 067,30	3 480,13	10 542,50	42 860,72	24 944,44	9 146,39	7 867,94
63	Gastos com o Pessoal	1 784 058,37	194 108,82	189 600,63	544 053,26	4 614,90	118 169,73	40 554,20	33 269,74	108 461,40	263 559,59	192 621,32	93 850,57	1 194,21
64	Depreciações	99 388,15	2 235,85	1 447,60	24 626,85	971,21	6 486,11	2 265,68	0,00	5 890,92	11 579,90	1 830,19	2 154,21	39 899,63
65	Perdas por Imparidade	1 514,99	1 408,44	40,00	0,00	0,00	0,00	0,00	0,00	18,56	0,00	47,99	0,00	0,00
68	Outros Gastos e Perdas	41 164,60	7 875,38	515,54	2 068,70	727,42	1 626,90	160,33	19 987,14	515,59	1 704,89	2 454,62	212,95	3 315,14
	Total...	2 645 554,22	271 004,80	231 931,18	833 250,98	10 844,79	221 019,95	49 377,52	93 507,48	136 044,45	391 421,09	243 842,59	108 682,62	54 626,77
72	Prestações de Serviços	2 164 518,10	219 797,02	222 511,92	714 431,01	14 370,06	203 521,21	62,66	56,60	105 010,75	403 271,93	281 235,88	249,06	0,00
74	Trabalhos p/ própria empresa	1 356,41	0,00	0,00	0,00	0,00	0,00	0,00	0,00	0,00	0,00	0,00	0,00	1 356,41
75	Subs., Doações e Legados à Exploração	321 193,92	23 055,23	11 253,97	20 154,40	250,79	4 745,66	36 312,83	59 656,42	2 381,13	11 564,34	5 502,56	146 313,08	3,51
76	Reversões por Imparidade	12 317,80	0,00	0,00	44,47	0,00	2 963,33	0,00	0,00	0,00	0,00	0,00	0,00	9 310,00
78	Outros Rendimentos e Ganhos	148 213,40	5 154,80	5 845,84	27 118,33	2 724,75	7 376,35	2 174,70	5 301,64	5 952,78	12 488,72	5 362,84	2 827,30	65 885,35
	Total...	2 647 599,63	248 007,05	239 611,73	761 748,21	17 345,60	218 606,55	38 550,19	65 014,66	113 344,66	427 324,99	292 101,28	149 389,44	76 555,27
	Resultados Líquidos do Período	2 045,41	-22 997,75	7 680,55	-71 502,77	6 500,81	-2 413,40	-10 827,33	-28 492,82	-22 699,79	35 903,90	48 258,69	40 706,82	21 928,50

RESULTADOS LÍQUIDOS POR RESPOSTA SOCIAL E OUTROS SERVIÇOS

Gráfico n.º 20 – Resultados líquidos por respostas sociais e outros serviços

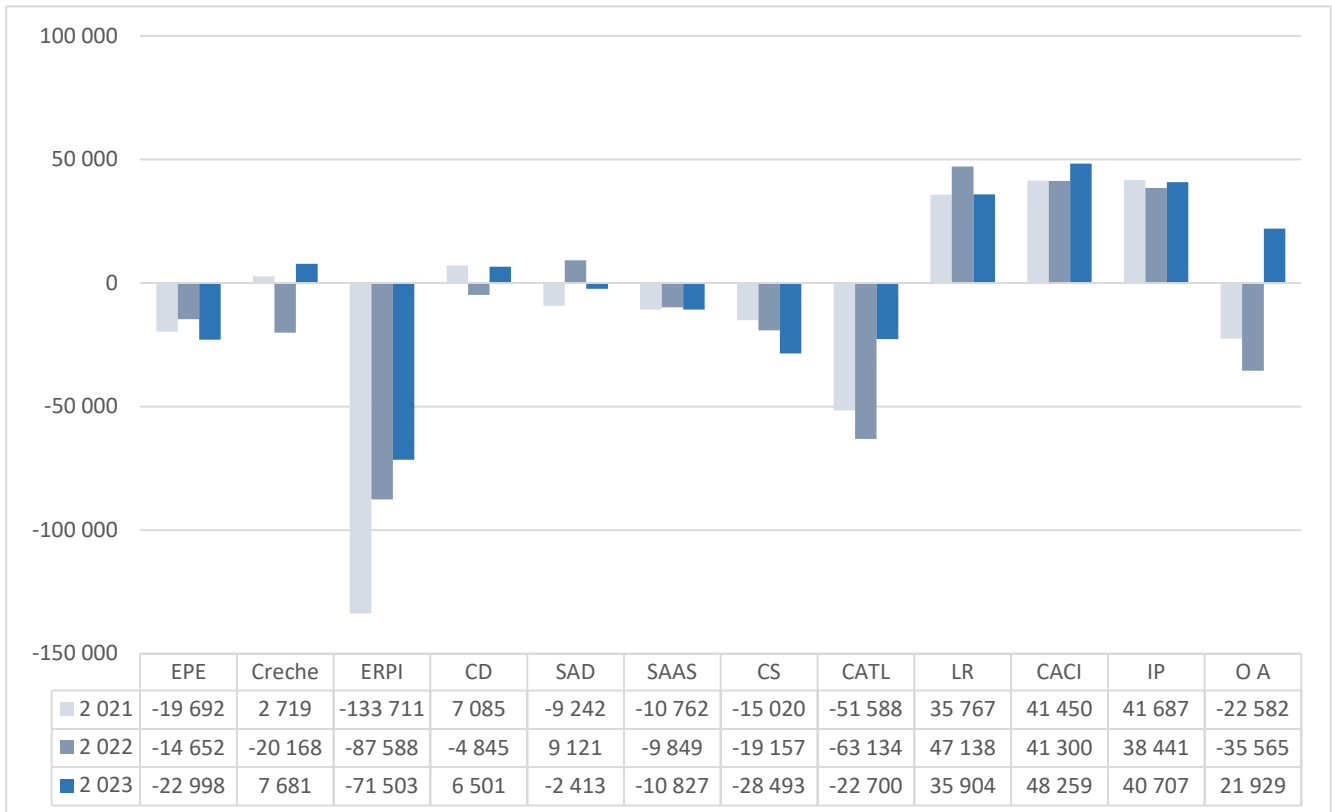

Legenda: EPE – Educação Pré-Escolar; ERPI – Estrutura Residencial para Idosos; CD – Centro de Dia; SAD – Serviço de Apoio Domiciliário; SAAS – Serviço de Atendimento e Acompanhamento Social; CS – Cantina Social; CATL – Centro de Atividades de Tempos Livres; LR – Lar Residencial; CACI – Centro de Atividades e Capacitação para a Inclusão; IP – Intervenção Precoce e OA – Outras Atividades.

9. DEMONSTRAÇÕES FINANCEIRAS
BALANÇO EM 31 DE DEZEMBRO DE 2023 E 2022

(EUROS)

RÚBRICAS	NOTAS	DATAS	
		31-12-2023	31-12-2022
ATIVO			
ATIVO NÃO CORRENTE			
Ativos fixos tangíveis	5	3 369 105,08	3 377 858,75
Investimentos financeiros	16	17 158,11	16 269,63
		3 386 263,19	3 394 128,38
ATIVO CORRENTE			
Inventários	7	23 721,41	20 954,80
Créditos a receber	17	23 157,81	22 717,60
Estado e outros entes públicos	18	10 974,99	7 651,86
Fundadores/beneméritos/patrocinadores/doadores/associados/membros	19	3 626,58	3 013,00
Diferimentos	20	14 863,28	11 045,73
Outros ativos correntes	21	76 437,58	82 597,02
Caixa e depósitos bancários	4	828 883,00	890 161,64
		981 664,65	1 038 141,65
TOTAL DO ATIVO		4 367 927,84	4 432 270,03
FUNDOS PATRIMONIAIS E PASSIVO			
FUNDOS PATRIMONIAIS			
Fundos	22	1 187 456,60	1 187 456,60
Resultados transitados	22	1 472 495,98	1 545 032,81
Ajustamentos/outras variações nos fundos patrimoniais	9 e 22	1 220 847,47	1 110 390,59
		3 880 800,05	3 842 880,00
Resultado líquido do período		2 045,41	-118 957,29
Total dos fundos patrimoniais		3 882 845,46	3 723 922,71
PASSIVO			
PASSIVO NÃO CORRENTE			
Provisões	23	5 070,00	5 070,00
		5 070,00	5 070,00
PASSIVO CORRENTE			
Fornecedores	27	52 662,99	50 883,09
Estado e outros entes públicos	24	81 174,50	81 873,52
Diferimentos	25	46 722,05	276 533,05
Outros passivos correntes	26	299 452,84	293 987,66
TOTAL DO PASSIVO		485 082,38	708 347,32
TOTAL DO FUNDOS PATRIMONIAIS E DO PASSIVO		4 367 927,84	4 432 270,03

DEMONSTRAÇÃO DE RESULTADOS POR NATUREZA EM 2023 E 2022

RENDIMENTOS E GASTOS	Notas	(EUROS)	
		2023	2022 (reexpresso)
Vendas e serviços prestados	8	2 164 518,10	1 938 571,23
Subsídios, doações e legados à exploração	9	321 193,92	318 279,00
Trabalhos para a própria entidade	10	1 356,41	1 338,55
Custos das mercadorias vendidas e das matérias consumidas	7	-482 588,20	-455 712,17
Fornecimentos e serviços externos	12	-236 839,91	-244 917,00
Gastos com o pessoal	11	-1 784 058,37	-1 625 285,92
Imparidade de dívidas a receber (perdas/reversões)	17	10 802,81	1 439,71
Provisões (aumento/reduções)		0,00	-2 525,00
Outros rendimentos	13	148 213,40	81 362,06
Outros gastos	14	-41 164,60	-30 748,00
Resultado antes de depreciações, gastos de financiamento de impostos		101 433,56	-18 197,54
Gastos/reversões de depreciação e de amortização	5,6 e 15	-99 388,15	-100 759,75
Resultado operacional (antes de gastos de financiamento e impostos)		2 045,41	-118 957,29
Resultados antes de impostos		2 045,41	-118 957,29
Imposto sobre o rendimento do período		0,00	0,00
Resultado líquido do período		2 045,41	-118 957,29

DEMONSTRAÇÃO DOS FLUXOS DE CAIXA EM 2023 E 2022

(EUROS)

RUBRICAS	NOTAS	2023	2022
FLUXOS DE CAIXA DAS ATIVIDADES OPERACIONAIS - MÉTODO DIRETO			
Recebimentos de clientes e utentes		895 153,50	803 192,30
Pagamento de apoio		-72,35	-152,60
Pagamentos a fornecedores		-772 498,48	-719 851,51
Pagamentos ao pessoal		-1 723 356,50	-1 587 803,23
Caixa gerada pelas operações		-1 600 773,83	-1 504 615,04
Outros recebimentos/pagamentos		1 546 891,45	1 570 465,57
Fluxos de caixa das atividades operacionais (1)		-53 882,38	65 850,53
FLUXOS DE CAIXA DAS ATIVIDADES DE INVESTIMENTO			
Pagamentos respeitantes a:			
Ativos fixos tangíveis		-117 490,04	-64 363,95
Investimentos financeiros		-2 138,12	-4 511,13
Recebimentos provenientes de:			
Ativos fixos tangíveis		70 600,00	0,00
Outros Ativos		35 719,01	23 155,00
Juros e rendimentos similares		168,48	218,14
Fluxos de caixa das atividades de investimento (2)		-13 140,67	-45 501,94
FLUXOS DE CAIXA DAS ATIVIDADES DE FINANCIAMENTO			
Recebimentos provenientes de:			
Doações		5 744,41	4 604,91
Fluxos de caixa das atividades de financiamento (3)		5 744,41	4 604,91
Variação de caixa e seus equivalentes (1+2+3)		-61 278,64	24 953,50
Efeito das diferenças de câmbio		0,00	0,00
Caixa e seus equivalentes no início do período		890 161,64	865 208,14
Caixa e seus equivalentes no fim do período		828 883,00	890 161,64

DEMONSTRAÇÃO DAS ALTERAÇÕES NOS FUNDOS PATRIMONIAIS PERÍODO DE 2023 E 2022

DEMONSTRAÇÃO DAS ALTERAÇÕES NOS FUNDOS PATRIMONIAIS NO PERÍODO DE 2022

(EUROS)

DESCRIÇÃO	Notas	Fundos patrimoniais atribuídos aos Instituidores da entidade-mãe					Total dos Fundos Patrimoniais
		Fundos	Resultados Transitados	Outras variações patrimoniais	Resultado Líquido do Período	TOTAL	
POSIÇÃO NO INÍCIO DO PERÍODO 2022	1	1 187 456,60	1 678 921,56	1 102 372,03	-133 888,75	3 834 861,44	3 834 861,44
Alterações no período							0,00
Outras alterações reconhecidas nos fundos patrimoniais	2		-133 888,75	8 018,56	133 888,75	8 018,56	8 018,56
		0,00	-133 888,75	8 018,56	133 888,75	8 018,56	8 018,56
RESULTADO LIQUIDO DO PERÍODO	3				-118 957,29	-118 957,29	-118 957,29
RESULTADO INTEGRAL	4=2+3				14 931,46	-110 938,73	-110 938,73
OPERAÇÕES COM INSTITUIDORES NO PERÍODO	5						
		0,00	0,00	0,00	0,00	0,00	0,00
POSIÇÃO NO FIM DO PERÍODO 2022	6=1+2+4+5	1 187 456,60	1 545 032,81	1 110 390,59	-118 957,29	3 723 922,71	3 723 922,71

DEMONSTRAÇÃO DAS ALTERAÇÕES NOS FUNDOS PATRIMONIAIS NO PERÍODO DE 2023

(EUROS)

DESCRIÇÃO	Notas	Fundos patrimoniais atribuídos aos Instituidores da entidade-mãe					Total dos Fundos Patrimoniais
		Fundos	Resultados Transitados	Outras variações patrimoniais	Resultado Líquido do Período	TOTAL	
POSIÇÃO NO INÍCIO DO PERÍODO 2023	6	1 187 456,60	1 545 032,81	1 110 390,59	-118 957,29	3 723 922,71	3 723 922,71
Alterações no período							
Outras alterações reconhecidas nos fundos patrimoniais	7		-72 536,83	110 456,88	118 957,29	156 877,34	156 877,34
		0,00	-72 536,83	110 456,88	118 957,29	156 877,34	156 877,34
RESULTADO LIQUIDO DO PERÍODO	8				2 045,41	2 045,41	2 045,41
RESULTADO INTEGRAL	9=7+8				121 002,70	158 922,75	121 002,70
OPERAÇÕES COM INSTITUIDORES NO PERÍODO	10						
		0,00	0,00	0,00	0,00		0,00
POSIÇÃO NO FIM DO PERÍODO 2023	11=6+7+9+10	1 187 456,60	1 472 495,98	1 220 847,47	2 045,41	3 882 845,46	3 882 845,46

Nota 1 - IDENTIFICAÇÃO DA ENTIDADE

1.1. Denominação da Entidade

A Santa Casa Misericórdia de Reguengos Monsaraz, NIF 501161627.

1.2. Sede

Avenida Dr. António José d'Almeida, 14 em Reguengos de Monsaraz

1.3. Natureza da atividade

A Santa Casa Misericórdia de Reguengos Monsaraz é uma instituição sem fins lucrativos, constituída sob a forma de IPSS – Instituição Privada de Solidariedade Social, inscrita no livro das Irmandades das Misericórdias, a fls. 8, sob o número 7/81, em conformidade com o disposto no n.º 1 do artigo 34.º do Estatuto das Instituições Privadas de Solidariedade Social.

As demonstrações financeiras anexas são apresentadas em euros e foram aprovadas pela Mesa Administrativa, na reunião de 11 de março de 2024. As mesmas estão ainda sujeitas a parecer do Conselho Fiscal, nos termos do Compromisso da Santa Casa da Misericórdia de Reguengos de Monsaraz.

A Mesa Administrativa entende que estas demonstrações financeiras refletem de forma verdadeira e apropriada as operações da Instituição, bem como a sua posição e desempenho financeiros e fluxos de caixa.

Tem como atividade principal a área social, nomeadamente Creche, Educação Pré-Escolar, Estrutura Residencial para Pessoas Idosas, Centro de Dia, Serviço de Apoio Domiciliário, Serviço de Atendimento e Acompanhamento Social, Centro de Atividades de Tempos Livres, Lar Residencial, Centro de Atividades e Capitação para a Inclusão e Intervenção Precoce.

Face ao seu reconhecimento como IPSS, encontra-se isenta de Imposto sobre o Rendimento das Pessoas Coletivas, nos termos do artigo 10.º do CIRC. Para o efeito é necessária a observância continuada de requisitos enumerados no citado artigo, merecendo destaque a afetação aos fins estatutários, de pelo menos 50% do rendimento global líquido, que estaria sujeito a tributação nos termos gerais. Decorrente deste enquadramento não são reconhecidos quaisquer impostos diferidos relacionados com diferença entre a base contabilística e fiscal dos seus ativos e passivos.

Nota 2 - REFERENCIAL CONTABILÍSTICO DE PREPARAÇÃO DAS DEMONSTRAÇÕES FINANCEIRAS

2.1. Referencial contabilístico de preparação das demonstrações financeiras

As demonstrações financeiras estão em conformidade com todas as normas que integram o Sistema de Normalização Contabilística para as Entidades do Sector não Lucrativo (SNC-ESNL).

Na preparação das demonstrações financeiras tomaram-se como base os seguintes pressupostos:

- Pressuposto da continuidade

As demonstrações financeiras foram preparadas no pressuposto da continuidade das operações e a partir dos registos contabilísticos da entidade, os quais são mantidos de acordo com os princípios contabilísticos geralmente aceites em Portugal.

- Regime da periodização económica (acrécimo)

A entidade reconhece os rendimentos e gastos à medida que são gerados, independentemente do momento do seu recebimento ou pagamento.

- Materialidade e agregação

As linhas de itens que não sejam materialmente relevantes são agregadas a outros itens das demonstrações financeiras.

- Compensação

Os ativos e os passivos, os rendimentos e os gastos foram relatados separadamente nos respetivos itens de balanço e da demonstração de resultados, pelo que nenhum ativo foi compensado por qualquer passivo nem nenhum gasto por qualquer rendimento, ambos e vice-versa.

- Comparabilidade

As políticas contabilísticas e os critérios de mensuração adotados a 31 de dezembro de 2023 são comparáveis com os utilizados na preparação das demonstrações financeiras em 31 de dezembro de 2022.

2.2. Indicação e justificação das disposições da normalização para as ESNL que, em casos excecionais, tenham sido derogadas e dos respetivos efeitos nas demonstrações financeiras, tendo em vista a necessidade de estas darem uma imagem verdadeira e apropriada do ativo, do passivo e dos resultados da entidade

No presente exercício não foram derogadas quaisquer disposições do SNC e normas que integram a normalização contabilística para as entidades do sector não lucrativo (ESNL).

2.3. Indicação e comentário das contas do balanço e da demonstração dos resultados cujos conteúdos não sejam comparáveis com os do exercício anterior bem como das quantias relativas ao período anterior que tenham sido ajustadas.

Na preparação das presentes demonstrações financeiras não foram excecionalmente derogadas quaisquer disposições do SNC-ESNL tendo em vista a necessidade de as mesmas darem uma

imagem verdadeira e apropriada do ativo, do passivo e dos resultados da Entidade. O conteúdo das contas das demonstrações financeiras é comparável com o do ano anterior.

Nota 3 - PRINCIPAIS POLÍTICAS CONTABILÍSTICAS

3.1. PRINCIPAIS POLÍTICAS CONTABILÍSTICAS:

a) Bases de mensuração usadas na preparação das demonstrações financeiras:

As Demonstrações Financeiras anexas foram preparadas no pressuposto da continuidade das operações, a partir dos livros e registos contabilísticos da Santa Casa da Misericórdia de Reguengos de Monsaraz, mantidos de acordo com NCRF para as Entidades do Setor não Lucrativo em vigor à data da elaboração das demonstrações financeiras.

3.1.1. ATIVOS FIXOS TANGÍVEIS

Os “Ativos Fixos Tangíveis” encontram-se registados ao custo de aquisição, deduzido das depreciações e das perdas por imparidade acumuladas. O custo de aquisição inicialmente registado, inclui o custo de compra, quaisquer custos diretamente atribuíveis às atividades necessárias para colocar os ativos na localização e condição necessárias para operarem da forma pretendida.

As despesas subsequentes que a Instituição tenha com manutenção e reparação dos ativos são registadas como gastos no período em que são incorridas, desde que não sejam suscetíveis de gerar benefícios económicos futuros adicionais.

As depreciações são calculadas, assim que os bens estão em condições de serem utilizados, pelo método da linha reta em conformidade com o período de vida útil estimado para cada grupo de bens.

As taxas de depreciação utilizadas correspondem aos períodos de vida útil estimada que se encontra na tabela abaixo:

DESCRIÇÃO	VIDA ÚTIL ESTIMADA (ANOS)
Terrenos e recursos naturais	-
Edifícios e outras construções	20 a 50
Equipamento básico	3 a 15
Equipamento de transporte	4
Equipamento administrativo	3 a 8
Outros Ativos fixos tangíveis	8 a 10

O rendimento ou gasto resultante da alienação ou abate de um ativo fixo tangível é determinado pela diferença entre o valor de realização e a quantia escriturada do ativo e é reconhecido em resultados no período em que ocorre a alienação.

3.1.2. ATIVOS FIXOS INTANGÍVEIS

Os ativos intangíveis são registados ao custo deduzido de amortizações e perdas por imparidade acumuladas. As amortizações são reconhecidas pelo método das quotas constantes, por duodécimos, durante a vida útil estimada dos ativos intangíveis.

3.1.3. INVENTÁRIOS

Os inventários de matérias subsidiárias foram valorizados pelo custo de aquisição.

3.1.4. INSTRUMENTOS FINANCEIROS

Os ativos e passivos financeiros são reconhecidos apenas e só quando se tornam uma parte das disposições contratuais, sendo utilizado para o efeito o previsto na NCRF-ESNL 17 – Instrumentos financeiros, em complemento à NCRF-ESNL.

3.1.4.1. Fundadores/beneméritos/patrocinadores/doadores/irmãos/membros

As quotas, donativos e outras ajudas similares procedentes de fundadores/beneméritos/patrocinadores/doadores/irmãos/membros que se encontram com saldo no final do período sempre que se tenham vencido e possam ser exigidas pela entidade estão registados no ativo pela quantia realizável.

3.1.4.2. Clientes e Outros Ativos Correntes

Os “Clientes” e os “Outros ativos correntes” encontram-se registados pelo seu custo.

As “Perdas por Imparidade” são registadas na sequência de eventos ocorrido que apontem de forma objetiva e quantificável, através de informação recolhida, que o saldo em dívida não será recebido (total ou parcialmente).

Estas rubricas são apresentadas no Balanço como Ativo Corrente.

3.1.4.3. Caixa e Depósitos Bancários

A rubrica “Caixa e depósitos bancários” incluem caixa e depósitos bancários de curto prazo que possam ser imediatamente mobilizáveis sem risco significativo de flutuações de valor.

3.1.4.4. Fornecedores e Outros Passivos Correntes

As dívidas registadas em “Fornecedores” e “Outros passivos correntes” são contabilizadas pelo seu valor nominal.

3.1.4.5. Locações

A locação operacional das rendas é reconhecida como gasto do período na rubrica de “Fornecimentos e Serviços Externos”.

A locação financeira de ativos, na ótica do locatário, é reconhecida, no início do prazo de locação, como ativos e passivos no balanço (ativo, obrigação da locação, depreciação acumulada, redução da obrigação da locação. Na demonstração de resultados é reconhecida como gastos financeiros e gastos de depreciação.

3.1.5. SUBSÍDIOS E OUTROS APOIOS DE ENTIDADES PÚBLICAS

Os subsídios de Entidades Públicas apenas são reconhecidos quando uma certeza razoável de que a Instituição irá cumprir com as condições a ele associadas e de que os mesmos irão ser recebidos.

Os subsídios não reembolsáveis relacionados com ativos fixos tangíveis e intangíveis devem ser inicialmente reconhecidos nos Fundos Patrimoniais e subsequentemente, imputadas numa base sistemática como rendimentos durante os períodos necessários para balanceá-los com os custos relacionados que se pretende que eles compensem. Consideram-se subsídios não reembolsáveis quando exista um acordo individualizado de concessão de subsídio a favor da Instituição, se tenham cumprido as condições estabelecidas para a sua concessão e não existam dúvidas de que os subsídios são recebidos.

Os subsídios reembolsáveis são contabilizados como passivos. Um subsídio pode tornar-se recebível pela Instituição como compensação por rendimentos incorridos num período anterior. Um tal subsídio é reconhecido como rendimento do período em que se tornar recebível, com a divulgação necessária para assegurar que o seu efeito seja claramente compreendido.

Os subsídios à exploração são reconhecidos como rendimentos na demonstração dos resultados no mesmo exercício em que são reconhecidos os gastos das ações e atividades subsidiadas.

3.1.6. O RÉDITO

O rédito é mensurado pelo justo valor da contraprestação recebida ou a receber. O rédito proveniente da venda de bens é reconhecido quando todas as seguintes condições são satisfeitas:

- Todos os riscos e vantagens da propriedade dos bens foram transferidos para o comprador;
- A entidade não mantém qualquer controlo sobre os bens vendidos;
- O montante do rédito pode ser mensurado com fiabilidade;
- É provável que os benefícios económicos futuros associados à transação fluam para a entidade;
- Os custos suportados ou a suportar com a transação podem ser mensurados com fiabilidade.

3.1.7. JUÍZOS DE VALOR CRÍTICOS E PRINCIPAIS FONTES DE INCERTEZA ASSOCIADA A ESTIMATIVAS

Na preparação das demonstrações financeiras anexas foram efetuados juízos de valor e estimativas e utilizados diversos pressupostos que afetam as quantias relatadas de ativos e passivos, assim como as quantias relatadas de rendimentos e gastos do período.

As estimativas e os pressupostos subjacentes foram determinados com base no melhor conhecimento existente à data de aprovação das demonstrações financeiras dos eventos e transações em curso, assim como na experiência de eventos passados e/ou correntes. Contudo, poderão ocorrer situações em períodos subsequentes que, não sendo previsíveis à data de aprovação das demonstrações financeiras, não foram consideradas nessas estimativas.

As alterações às estimativas que ocorram posteriormente à data das demonstrações financeiras serão corrigidas de forma prospetiva.

3.1.8. ACONTECIMENTOS SUBSEQUENTES

Os acontecimentos após a data do balanço que proporcionem informação adicional sobre condições que existiam à data do balanço são refletidos nas demonstrações financeiras. Os eventos após a data do balanço que proporcionem informação sobre condições que ocorram após a data do balanço são divulgados nas demonstrações financeiras, se forem considerados materiais.

3.1.9. ESPECIALIZAÇÃO DOS EXERCÍCIOS

As receitas e despesas são registadas de acordo com o princípio da especialização de exercícios, pelo qual estas são reconhecidas à medida que são geradas, independentemente do momento em que são recebidas ou pagas e são registadas nas rubricas de diferimentos.

b) Outras políticas contabilísticas

As políticas contabilísticas apresentadas foram aplicadas de forma consistente com o previsto na NCRF- ESNL.

c) Principais pressupostos relativos ao futuro

Com base na informação disponível e expectativas futuras, a SCMRM continuará a operar no futuro previsível, assumindo não haver a intenção nem a necessidade de liquidar ou de reduzir consideravelmente o nível das suas operações.

d) Principais fontes de incerteza das estimativas

Não existem situações que afetem ou coloquem algum grau de incerteza materialmente relevante nas estimativas previstas nas demonstrações financeiras apresentadas.

3.2. Alterações nas políticas contabilísticas: indicação da natureza e efeitos da alteração na política contabilística e, no caso de aplicação voluntária, das razões pelas quais a aplicação da nova política contabilística proporciona informação fiável e mais relevante.

Não existiram alterações às políticas contabilísticas aplicadas no ano.

3.3. Alterações nas estimativas contabilísticas: indicação do efeito no período corrente e em períodos futuros.

Na preparação das demonstrações financeiras, a Santa Casa adotou certos pressupostos e estimativas que afetam os ativos e passivos, rendimentos e gastos relatados. Todas as estimativas e assunções efetuadas pelo órgão de gestão foram efetuadas com base no seu melhor conhecimento existente, à data de aprovação das demonstrações financeiras, dos eventos e transações em curso.

As estimativas contabilísticas mais significativas refletidas nas demonstrações financeiras incluem: vidas úteis dos ativos fixos tangíveis e intangíveis; análises de imparidade, nomeadamente de contas a receber e subsídios à exploração.

As estimativas foram determinadas com base na melhor informação disponível à data da preparação das demonstrações financeiras e com base no melhor conhecimento e na experiência de eventos passados e/ou correntes. No entanto, poderão ocorrer situações em períodos subsequentes que, não sendo previsíveis à data, não foram consideradas nessas estimativas.

As alterações a essas estimativas, que ocorram posteriormente à data das demonstrações financeiras, serão corrigidas na demonstração de resultados de forma prospetiva.

3.4. Correção de erros de períodos anteriores: indicação da natureza do erro material e dos seus impactos nas demonstrações financeiras do período.

Não se verificaram correções de erros de períodos anteriores.

Nota 4 – CAIXA, DEPÓSITOS BANCÁRIOS E OUTRAS APLICAÇÕES FINANCEIRAS

A caixa e seus equivalentes incluem numerário, depósitos bancários, e detalha-se como segue:

RÚBRICAS	2023	2022
Caixa		
Numerário/cheques	1 235,97	1 302,03
Sub-total	1 235,97	1 302,03
Depósitos bancários		
Depósitos à ordem	127 647,03	188 417,95
Outros depósitos bancários	700 000,00	700 441,66
Sub-total	827 647,03	888 859,61
Total	828 883,00	890 161,64

Esses fluxos foram considerados de forma desagregada, pelas atividades operacionais, investimento e financiamento.

Nota 5 - ATIVOS FIXOS TANGÍVEIS

Durante os exercícios findos em 31 de dezembro de 2023 e em 2022 o movimento ocorrido no montante dos ativos tangíveis, bem como nas respetivas amortizações acumuladas e perdas por imparidade, foi o seguinte:

2023								
Descrição	Terrenos recursos naturais	Edifícios e outras construções	Equip. básico	Equip. transporte	Equip. administ.	Outros ativos fixos tang.	Ati. Fixo tang. em curso	Total
ATIVO BRUTO								
Saldo inicial	766 109,72	3 700 740,29	862 697,58	182 109,41	170 908,02	163 247,89	239 360,98	6 085 173,89
Aquisições			8 513,82	53 408,29	1 871,39	4 934,10	49 132,19	117 859,79
Abates			-71,29		-7 640,95	-3 220,97		-10 933,21
Alienações	-11 766,91	-35 300,73						-47 067,64
Transferências		284 681,36					-284 681,36	0,00
Outros		19 165,73						19 165,73
SALDO FINAL	754 342,81	3 969 286,65	871 140,11	235 517,70	165 138,46	164 961,02	3 811,81	6 164 198,56
AMORTIZAÇÕES ACUMULADAS								
Saldo inicial	0,00	1 438 335,72	785 784,22	182 109,41	159 481,57	141 604,22	0,00	2 707 315,14
Amortizações do exercício		70 707,65	13 652,03	5 563,36	4 960,19	4 504,92		99 388,15
Abates			-71,29		-7 640,95	-3 220,97		-10 933,21
Alienações		-676,60						-676,60
SALDO FINAL	0,00	1 508 366,77	799 364,96	187 672,77	156 800,81	142 888,17	0,00	2 795 093,48
ATIVO LÍQUIDO	754 342,81	2 460 919,88	71 775,15	47 844,93	8 337,65	22 072,85	3 811,81	3 369 105,08
2022								
Descrição	Terrenos recursos naturais	Edifícios e outras construções	Equip. básico	Equip. transporte	Equip. administ.	Outros ativos fixos tang.	Ati. Fixo tang. em curso	Total
ATIVO BRUTO								
Saldo inicial	754 342,81	3 665 439,56	862 292,04	182 109,41	166 033,31	155 898,08	210 298,30	5 996 413,51
Aquisições			1 397,28		5 324,31	7 567,53	29 062,68	43 351,80
Doações	11 766,91	35 300,73						47 067,64
Abates			-991,74		-449,60	-217,72		-1 659,06
SALDO FINAL	766 109,72	3 700 740,29	862 697,58	182 109,41	170 908,02	163 247,89	239 360,98	6 085 173,89
AMORTIZAÇÕES ACUMULADAS								
Saldo inicial	0,00	1 372 285,31	772 115,40	171 550,65	155 053,77	137 161,34	0,00	2 608 166,47
Amortizações do exercício		66 050,41	14 660,56	10 558,76	4 877,40	4 612,62		100 759,75
Abates			-991,74		-449,60	-169,74		-1 611,08
SALDO FINAL	0,00	1 438 335,72	785 784,22	182 109,41	159 481,57	141 604,22	0,00	2 707 315,14
ATIVO LÍQUIDO	766 109,72	2 262 404,57	76 913,36	0,00	11 426,45	21 643,67	239 360,98	3 377 858,75

Nota 6 – ATIVOS FIXOS INTANGÍVEIS

Durante o exercício findo em 31 de dezembro de 2023 e em 2022 o movimento ocorrido no montante dos ativos intangíveis, bem como nas respetivas amortizações acumuladas e perdas por imparidade, foi o seguinte:

2023		
Descrição	Outros Ativos Fixos Intangíveis	Total
ATIVO BRUTO		
Saldo inicial	70 203,79	70 203,79
Outras variações		
SALDO FINAL	70 203,79	70 203,79
AMORTIZAÇÕES ACUMULADAS		
Saldo inicial	70 203,79	70 203,79
SALDO FINAL	70 203,79	70 203,79
ATIVO LÍQUIDO	0,00	0,00

2022		
Descrição	Terrenos recursos naturais	Total
ATIVO BRUTO		
Saldo inicial	70 203,79	70 203,79
SALDO FINAL	70 203,79	70 203,79
AMORTIZAÇÕES ACUMULADAS		
Saldo inicial	70 203,79	70 203,79
SALDO FINAL	70 203,79	70 203,79
ATIVO LÍQUIDO	0,00	0,00

Nota 7 - INVENTÁRIOS

Em 31 de dezembro de 2023 e 2022 as rubricas de “Inventários” e “Custo das Mercadorias Vendidas e Matérias Consumidas” apresentavam os seguintes valores:

Inventários	Bens Alimentares	Bens Não Alimentares	Total
Saldo inicial	7 343,05	13 611,75	20 954,80
Saldo final	8 550,95	15 170,46	23 721,41

Demonstração dos custo das mercadorias vendidas e matérias consumidas	2023	2022
Saldo inicial	20 954,80	17 051,04
Compras	504 750,39	477 765,57
Regularizações	-19 395,58	-18 149,64
Saldo final	23 721,41	20 954,80
Custo das mercadorias vendidas e matérias consumidas	482 588,20	455 712,17

Bens não Alimentares:

RÚBRICAS	2023	2022
Combustíveis		
Gás	41 051,54	33 497,95
Medicamentos e artigos de saúde	6,55	162,36
Material de escritório	2 900,36	2 025,23
Limpeza, higiene e conforto		
Detergentes para limpeza		
Roupa	10 493,26	9 558,51
Loiça	6 395,35	6 312,97
Outros detergentes	2 514,79	3 567,02
Resguardos		
Fraldas	3 919,13	3 354,34
Salvacamas	3 796,09	2 821,98
Pensos	139,42	491,18
Artigos de higiene	5 043,40	4 609,86
Artigos para limpeza		
Luvas, toucas, aventais	5 318,61	7 439,55
Utensílios para limpeza	10 805,08	9 061,14
Máscaras Cirúrgicas	476,79	1 706,99
Desinfetante Álcool Gel	1 302,80	1 047,24
Batas Descartáveis	0,00	2 871,97
Limpeza/pragas	44,32	25,37
Outros		
Pastilhas cloro	1 035,90	866,06
Toalhas papel, papel higiénico e guardanapos	16 112,71	13 259,58
Outros	2 062,82	6 964,67
Limpeza nas respostas sociais	57,20	19,18
Conservação e reparação		
Imóveis	114,46	96,66
Vestuário e calçado	0,00	26,61
Veículos	0,00	22,45
Maquinaria	1,78	0,00
Material didático	3 256,49	3 801,99
Outros	17 171,22	17 879,75
TOTAL	134 020,07	131 490,61

O aumento nesta rubrica deve-se principalmente ao aumento do consumo de gás e na rubrica de toalhas de papel, papel higiénico e guardanapos.

Por outro lado, verifica-se uma diminuição nos gastos dos bens que estiveram diretamente relacionados com a pandemia, nomeadamente detergentes, luvas, toucas, aventais, máscaras cirúrgicas e batas descartáveis.

Nota 8 - VENDAS E SERVIÇOS PRESTADOS

Em 31 de dezembro de 2023 e em 2022 a rubrica “Vendas e serviços prestados” apresenta a seguinte composição:

RÚBRICAS	2023	2022 (reexpresso)
Prestação de Serviços		
Quotas de utilizadores	2 160 856,60	1 934 901,73
Crianças e Jovens	546 470,73	489 152,34
Pessoas Adultas com Deficiência	683 465,66	619 677,34
Pessoas Idosas	930 920,21	826 072,05
Quotas dos Irmãos	3 661,50	3 669,50
TOTAL	2 164 518,10	1 938 571,23

Em 2023, e dando cumprimento à FAQ39 emitida pela CNC – Comissão de Normalização Contabilística, as comparticipações financeiras pagas pelo Instituto da Segurança Social, IP relativamente aos acordos atípicos deixam de ser contabilizadas na conta de subsídios à exploração e passaram a ser contabilizadas como prestação de serviços. Assim houve a necessidade de reexpressar as contas de 2022 para ambos os anos poderem ser comparáveis.

Assim temos:

RÚBRICAS	2023	2022 (reexpresso)
Comparticipações do ISS, IP	1 329 716,68	1 193 938,32
Crianças e Jovens	322 334,07	277 495,92
Pessoas Adultas com Deficiência	576 986,23	521 921,87
Pessoas Idosas	430 396,38	394 520,53
Comparticipações familiares	831 139,92	740 963,41
Crianças e Jovens	224 136,66	211 656,42
Pessoas Adultas com Deficiência	106 479,43	97 755,47
Pessoas Idosas	500 523,83	431 551,52
TOTAL	2 160 856,60	1 934 901,73

Relativamente às comparticipações do ISS, IP, em 2023, para além da atualização anual dos valores do compromisso de cooperação foram feitos dois apoios extraordinários, um recebido

no mês de dezembro de 2022 (com exceção da EPE) e outro no mês de dezembro de 2023 (com exceção da EPE e da Creche). O SAD ainda teve mais um apoio extraordinário no mês de setembro.

Relativamente à ERPI, foi feita a atualização do valor de referência de acordo com a adenda de compromisso de cooperação do setor social e solidário, em dezembro de 2022, refletindo-se significativamente, nas contas de 2023.

Nota 9 - SUBSÍDIOS E OUTROS APOIOS

A 31 de dezembro de 2023 e 2022, a Instituição tinha os seguintes saldos nas rubricas:

a) Subsídios à exploração e doações

DESCRIÇÃO	2023	2022 (reexpresso)
Subsídios à exploração		
Instituto da Segurança Social, IP (ISS,IP)		
Crianças e Jovens	156 103,81	144 752,47
Pessoas Adultas com Deficiência	0,00	1 649,00
Pessoas Idosas	0,00	398,32
Família e Comunidade	60 993,24	70 560,35
ARSA	12 208,44	24 416,87
IEFP	17 140,17	14 216,17
IAPMEI	0,00	6 160,00
Município de RM	34 622,00	1 550,00
Junta Freguesia RM	700,00	0,00
Doações	39 426,26	54 575,82
TOTAL	321 193,92	318 279,00

No subsídio da ARSA, a diminuição deve-se ao fato de que a partir de julho de 2023, deixámos de ter técnicas financiadas por essa entidade.

Relativamente ao subsídio do Município o aumento deve-se ao fato de que a partir de fevereiro, o Serviço de Atendimento e Acompanhamento Social (SAAS) passou a ser da competência do Município nos termos previstos no artigo 3.º, n.º 1, alínea a) e 10.º, n.º 1, ambos do Decreto-lei n.º 55/2020, de 12 de agosto. Como tal, por acordo entre esse organismo e a Santa Casa foi celebrado um acordo em que a Santa Casa continua a desenvolver a resposta social e o Município de Reguengos de Monsaraz presta o apoio técnico e financeiro à Instituição pelo seu desenvolvimento.

A rubrica “doações” oscila devido principalmente devido à doação de bens alimentares e não alimentares por parte do LIDL.

b) Subsídios ao investimento e doações

Outras Variações nos fundos patrimoniais	2022	2023				2023
	Saldo Final	Recebimentos de subsídios/ doações	Registo de subsídios/ doações	Subsídios por receber	Reconhecimento subsídio/doações	Saldo Final
SUBSÍDIOS						
PIDACC						
Remodelação Lar N.ª Senhora Fátima	91 595,13				-3 522,84	88 072,29
Remodelação Antigo Hospital	181 925,02				-6 273,24	175 651,78
Outros Subsídios da Seg. Social						
Centro de Atividades e Capacitação para a Inclusão	57 884,00				-1 995,96	55 888,04
Outras Entidades						
Remodelação do Lar D. Josefa Valadas Costa	157 233,03				-6 047,40	151 185,63
Fundação Calouste Gulbenkian	23 025,43				-583,08	22 442,35
Telhados da Horta de S. José	9 498,84				-249,96	9 248,88
Multifunções - Quinta do Gião	155 802,91				-3 999,96	151 802,95
BPI Fundacion "La Caixa"	8 888,83				-1 568,64	7 320,19
Lavandaria Central/Cobertura Armazém	69 865,80				-1 668,24	68 197,56
Fundo Rainha D. Leonor	35 830,55				-833,28	34 997,27
Remodelação/Requalificação ERPI e CD	48 855,98		183 704,86		-11 621,76	220 939,08
Viatura Elétrica SAD	0,00		17 500,00		-1 822,92	15 677,08
DOAÇÕES						
Doações	269 985,07				-50 560,70	219 424,37
TOTAL	1 110 390,59	0,00	201 204,86	0,00	-90 747,98	1 220 847,47

Outras Variações nos fundos patrimoniais	2021	2022				2022
	Saldo Final	Recebimentos de subsídios/ doações	Registo de subsídios/ doações	Subsídios por receber	Reconhecimento subsídio/doações	Saldo Final
SUBSÍDIOS						
PIDACC						
Remodelação Lar N.ª Senhora Fátima	95 118,32				-3 523,19	91 595,13
Remodelação Antigo Hospital	188 198,50				-6 273,48	181 925,02
Outros Subsídios da Seg. Social						
Centro de Atividades Ocupacionais	59 880,24				-1 996,24	57 884,00
Outras Entidades						
Remodelação do Lar D. Josefa Valadas Costa	163 280,63				-6 047,60	157 233,03
Fundação Calouste Gulbenkian	23 608,64				-583,21	23 025,43
Telhados da Horta de S. José	9 748,87				-250,03	9 498,84
Multifunções - Quinta do Gião	159 803,14				-4 000,23	155 802,91
INALENTEJO-FEDER					0,00	0,00
BPI Fundacion "La Caixa"	10 457,49				-1 568,66	8 888,83
Lavandaria Central/Cobertura Armazém	71 805,32				-1 939,52	69 865,80
Fundo Rainha D. Leonor	36 663,79				-833,24	35 830,55
Remodelação/Requalificação ERPI e CD	57 126,61				-8 270,63	48 855,98
DOAÇÕES						
Doações	226 680,48		47 964,64		-4 660,05	269 985,07
TOTAL	1 102 372,03	0,00	47 964,64	0,00	-39 946,08	1 110 390,59

Nota 10 – TRABALHOS PARA A PRÓPRIA ENTIDADE

Os “trabalhos para a própria entidade” dizem respeito aos produtos hortofrutícolas produzidos na Quinta do Gião e que são consumidos na Instituição.

Nota 11 - BENEFÍCIOS DOS EMPREGADOS

Os benefícios de empregados incluem salários, retribuições eventuais por trabalho extraordinário, subsídio de alimentação, subsídio de férias e de natal, isenção de horário de trabalho, abono para falhas, e quaisquer outras retribuições adicionais decididas pontualmente pela Mesa Administrativa.

As obrigações decorrentes dos benefícios são reconhecidas como um gasto no período em que os serviços são prestados.

O número de pessoas ao serviço da Instituição em 31 de dezembro de 2023 e 2022 era de 115 e 116 respetivamente.

Os gastos que a Instituição incorreu com os funcionários foram os seguintes:

RÚBRICAS	2023	2022
Remunerações ao pessoal	1 423 766,56	1 309 209,04
Encargos sobre as Remunerações	316 470,28	291 089,92
Seguros de Acidentes no Trabalho e Doenças Profissionais	17 768,77	13 221,02
Indemnizações	4 289,92	410,57
Formação Profissional	10 522,61	630,75
Outros Gastos com o Pessoal		
IEFP	2 102,71	2 347,20
Outros	9 137,52	8 377,42
Total	1 784 058,37	1 625 285,92

Os aumentos das remunerações devem-se às atualizações salariais que ocorreram em três momentos em 2023, o primeiro em janeiro com o aumento do salário mínimo nacional, o segundo com a aplicação da Portarias de Extensão n.º 259, de 27 de outubro e 260/2022, de 28 de outubro, com as alterações das portarias 270 e 271/2022, no mês de abril, e o terceiro com a saída do Boletim do Trabalho e Emprego n.º 14, de 15 de abril de 2023, com a respetiva atualização da tabela salarial para €760,00, em agosto.

O valor gasto em formação profissional, é compensado na rubrica de subsídios, uma vez que foi subsidiada pelo IEFP.

Os Órgãos Sociais em funções foram eleitos em 14 de dezembro de 2020 para o quadriénio 2021 a 2024.

a) Quantias dos adiantamentos e dos créditos concedidos, taxas de juro, principais condições e quantias reembolsadas, amortizadas ou objeto de renúncia;

Não foram efetuados quaisquer tipos de adiantamentos a membros dos Órgãos Sociais da Santa Casa da Misericórdia de Reguengos de Monsaraz, como sejam os membros da Assembleia Geral, a Mesa Administrativa e Conselho Fiscal.

b) Compromissos assumidos em seu nome a título de garantias de qualquer natureza, e quantia global para cada categoria;

Não existem compromissos assumidos em nome dos membros dos Órgãos Sociais da Santa Casa da Misericórdia de Reguengos de Monsaraz.

c) Remunerações dos órgãos de administração, de direção ou de supervisão

Os Órgãos Sociais da Santa Casa da Misericórdia de Reguengos de Monsaraz, não são remunerados.

Nota 12 – FORNECIMENTOS E SERVIÇOS EXTERNOS

A rubrica de “Fornecimentos e serviços externos”, nos exercícios findos em 31 de dezembro de 2023 e 2022, é detalhada conforme se segue:

RÚBRICAS	2023	2022
Subcontratos		
Aulas de ginástica, trampolins e jiu-jitsu	222,00	0,00
Serviços Especializados		
Trabalhos especializados	19 956,12	40 131,23
Publicidade e Propaganda	229,50	601,47
Vigilância e Segurança	6 579,74	5 693,95
Honorários	31 202,16	37 354,81
Conservação e reparação	59 406,15	30 393,18
Serviços bancários	1 077,68	744,40
Outros	45,00	90,00
Materiais		
Ferramentas e utensílios de desgaste rápido	1 076,08	1 468,61
Material de escritório	2 354,21	2 108,49
Artigos para oferta	1 953,48	3 085,64
Outros	39,98	4,77
Energia e fluidos		
Eletricidade	20 682,86	29 629,10
Combustíveis		
Gasóleo Veículos	14 741,67	15 356,42
Gasóleo Aquecimento	9 345,55	9 633,20
Outros Combustíveis	102,82	24,03
Água	17 234,37	16 284,61
Deslocações, estadas e transportes		
Deslocações e estadas	1 285,39	760,41
Serviços diversos		
Rendas e alugueres	0,00	477,29

Comunicação	11 132,40	10 861,45
Seguros	10 310,17	10 663,71
Contencioso e notariado	421,39	848,08
Despesas de representação	0,00	129,10
Limpeza, higiene e conforto	9 211,86	12 029,93
Outros serviços		
Vestuário e Calçado de Utentes	1 011,76	533,87
Encargos de Saúde com Utentes	11 929,55	10 803,53
Material Didático	2 216,51	1 727,25
Inspeção de Veículos	350,47	318,00
Outros	2 721,04	3 160,47
Outros		
	TOTAL	236 839,91
		244 917,00

Verifica-se um aumento mais significativo nas seguintes rubricas:

Conservação e reparação – aumento nas obras de conservação de imóveis nomeadamente no edifício do Lar Residencial e do Armazém.

Água – aumento do consumo e do custo da água e gastos indexados ao consumo.

Despesas de saúde com utentes – verifica-se um aumento nas despesas com consultas e exames dos clientes do Lar Residencial.

Por outro lado, regista-se um decréscimo mais significativo nas seguintes rubricas:

Trabalhos especializados – em 2022 tivemos despesas com consultoria para elaboração de candidatura ao PRR.

Eletricidade – a diminuição deve-se principalmente aos valores baixos dos contratos de eletricidade.

Rendas e alugueres – em 2023 deixámos de ter gastos com a renda e aluguer da fotocopiadora, uma vez que o contrato terminou e adquirimos a mesma.

Limpeza, higiene e conforto e outros- diminuição no consumo de bens de higiene e limpeza doados.

Nota 13 - OUTROS RENDIMENTOS

A rubrica “Outros Rendimentos”, nos anos findos em 31 de dezembro de 2023 e 2022, detalha-se da seguinte forma:

RÚBRICAS	2023	2022
Rendimentos suplementares	16 784,11	4 625,27
Descontos de pronto pagamento obtidos	224,10	279,35
Rendimentos nos restantes Ativos Financeiros	22,52	0,06
Alienações de ativos fixos tangíveis	24 208,96	0,00
Rendimento de Imóveis	16 194,00	13 312,50
Rendimento de Propriedades Rústicas	10 000,00	7 007,00
Horta S. José	2 933,67	2 083,34
Correções relativas a períodos anteriores	10 644,48	5 983,90
Imputação de subsídios para investimentos e doações	44 327,52	39 946,08
Outros	14 423,43	7 937,17
Juros de depósitos bancários	8 450,61	187,39
TOTAL	148 213,40	81 362,06

Da análise dos dados acima disponíveis verifica-se que as rubricas que mais contribuíram para o aumento de outros rendimentos foram a alienação do edifício em Mora e o reembolso de despesas de dois dos processos judiciais em curso, inscritos em rendimentos suplementares.

Nota 14 - OUTROS GASTOS

A decomposição da rubrica de “Outros gastos” nos exercícios findos em 31 de dezembro de 2023 e 2022 é conforme se segue:

RÚBRICAS	2023	2022
Impostos	2 374,50	2 219,88
Dívidas incobráveis -quotizações	186,00	124,50
Gastos nos restantes Ativos Financeiros	2,56	19,52
Correções relativas a períodos anteriores	8 199,55	8 847,10
Pirilampo mágico	1 382,70	1 368,10
Donativos	2 400,00	2 800,00
Reembolso Cantina Social a IPSS	19 734,00	9 845,00
Outros Gastos	6 885,29	5 523,90
TOTAL	41 164,60	30 748,00

Os reembolsos da cantina social a IPSS, aumentou devido ao aumento do número de refeições solicitadas e entregues.

Nota 15 - GASTOS/REVERSÕES DE DEPRECIACÕES E DE AMORTIZAÇÕES

A decomposição da rubrica de “Gastos / reversões de depreciação e de amortização” nos exercícios findos em 31 de dezembro de 2023 e em 2022 é conforme se segue:

RÚBRICAS	2023	2022
Ativos fixos tangíveis	99 388,15	100 759,75
TOTAL	99 388,15	100 759,75

Nota 16 - OUTROS ATIVOS FINANCEIROS

Os outros investimentos detidos em 31 de dezembro de 2023 e 2022 são detalhados conforme se segue:

RÚBRICAS	2023	2022
Investimento financeiros não correntes		
Fundo de compensação do trabalho	17 158,11	16 269,63
TOTAL	17 158,11	16 269,63

Nota 17 – CRÉDITOS A RECEBER

O detalhe da rubrica “Clientes e utentes”, registados em Créditos a Receber - Ativos correntes, em 31 de dezembro de 2023 e 2022 são detalhados conforme se segue:

Rúbricas	2023	2022
Clientes		
Estabelecimento de Educação Pré- Escolar	4 228,42	4 560,28
Creche	1 185,97	1 235,97
Centro de Atividades Tempos Livres	1 355,21	2 122,18
Estrutura Residencial para Pessoas Idosas	2 230,04	4 455,59
Serviço de Apoio Domiciliário	77,61	399,43
Centro de Atividade e Capacitação para a Inclusão	4 977,30	3 156,53
Lar Residencial	9 097,26	6 131,62
Clientes Gerais	6,00	656,00
TOTAL	23 157,81	22 717,60

Considerando o perfil da antiguidade das contas a receber de clientes, e analisando a recuperabilidade das mesmas, as perdas de imparidade para as contas a receber foram calculadas considerando:

1. a análise da antiguidade das contas a receber;
2. o perfil de risco do cliente;
3. as condições financeiras dos clientes.

RÚBRICAS	2023	2022
Imparidades de dívidas a receber		
Clientes		
Estabelecimento de Educação Pré-Escolar	1 408,44	0,00
Creche	40,00	0,00
Centro de Atividades de Templos Livres	18,56	0,00
Estrutura residencial para pessoas idosas	5,93	364,50
Serviço de Apoio Domiciliário	238,59	0,00
Centro de Atividades e Capacitação para a Inclusão	67,99	113,34
Reversões de dívidas a receber		
Clientes		
Estrutura residencial para pessoas idosas	50,40	1 917,55
Serviço de Apoio Domiciliário	3 201,92	0,00
Centro de Atividades e Capacitação para a Inclusão	20,00	0,00
Outros Devedores	9 310,00	0,00
TOTAL	10 802,81	1 439,71

Os valores apresentados nas rúbricas do Serviço de Apoio Domiciliário e Outros Devedores, referem-se a dívidas recuperadas judicialmente.

Nota 18 - ESTADO E OUTROS ENTES PÚBLICOS

O detalhe da rubrica “Estado e outros entes públicos”, registados em ativos correntes, nos anos findos em 31 de dezembro de 2023 e 2022 é conforme se segue:

Rúbricas	2023	2022
ESTADO E OUTROS ENTES PÚBLICOS		
Imposto sobre o valor acrescentado (IVA) - Reembolsos pedidos	10 974,99	7 651,86
TOTAL	10 974,99	7 651,86

Nota 19- FUNDADORES/BENEMÉRITOS/PATROCINADORES/IRMÃOS/MEMBROS

O detalhe da rubrica “Fundadores/beneméritos/Patrocinadores/Irmãos/ membros”, registados em ativos correntes, nos anos findos em 31 de dezembro de 2023 e 2022 é conforme se segue:

Rúbricas	2023	2022
Fundadores/beneméritos/Patrocinadores/Irmãos/membros		
IRMÃOS		
Quotizações	3 626,58	3 013,00
TOTAL	3 626,58	3 013,00

Nota 20– DIFERIMENTOS ATIVOS

O detalhe da rubrica “Diferimentos ativos”, nos anos findos em 31 de dezembro de 2023 e 2022, é conforme se segue:

RÚBRICAS	2023	2022
GASTOS A RECONHECER		
SHT/Serv. Nutrição	121,75	92,60
Seguros	12 703,44	10 385,95
Vigilância e Segurança	589,92	567,18
Outros	1 448,17	0,00
TOTAL	14 863,28	11 045,73

Nota 21 – OUTROS ATIVOS CORRENTES

O detalhe da rubrica “Outros ativos correntes”, nos anos findos em 31 de dezembro de 2023 e 2022 é conforme se segue:

RÚBRICAS	2023	2022
Devedores por acréscimo de rendimento		
Compensação das educadoras	25 106,10	26 100,34
Cantina Social	5 346,00	4 100,00
Juros a receber	8 367,81	85,68
Outros	16 396,50	3 807,16
Devedores diversos		
Fornecedores	435,72	299,74
Pessoal	28,78	303,75
IEFP	7 123,63	11 459,77
Centro Distrital Segurança Social	2 274,10	11 537,90
Fundos permanentes	40,11	40,11
Outros		
PRR - Plano de Recuperação e Resiliência	7 500,00	7 500,00
ALENTEJO2020-FEDER	0,00	11 281,04
Reembolso Medicamentos	2 770,52	2 471,40
Rendas	0,00	600,00
Outros	1 048,31	3 010,13
TOTAL	76 437,58	82 597,02

Juros a receber - diz respeito aos juros dos depósitos a prazo referentes a 2023, mas que só são recebidos em 2024. Este aumento deve-se à renovação do valor das taxas dos depósitos, que foram renegociadas em julho.

A diminuição do valor inscrito na rubrica do Centro Distrital Segurança Social, diminuiu porque em 2022 ficou um valor maior de verbas por receber, tendo o seu valor sido regularizado em 2023.

Outros devedores e credores por acréscimo de rendimento – participações da Segurança Social de 2023 que só se irão receber em 2024.

Nota 22 - FUNDOS PATRIMONIAIS

O detalhe da rubrica “Fundos Patrimoniais”, nos exercícios findos em 31 de dezembro de 2023 e 2022, é conforme se segue:

RÚBRICAS	2023	2022
FUNDOS PATRIMONIAIS		
Fundo Social	1 187 456,60	1 187 456,60
Resultados transitados	1 472 495,98	1 545 032,81
Outras variações nos fundos patrimoniais:		
Subsídios	1 001 423,10	840 405,52
Doações	219 424,37	269 985,07
TOTAL	3 880 800,05	3 842 880,00

Nota 23 – PROVISÕES, PASSIVOS CONTINGENTES E ATIVOS CONTINGENTES

Os processos contraordenacionais inscritos nesta rubrica foram instaurados pelo Centro Distrital da Segurança Social de Évora, encontram-se em contestação e estão descritos no quadro abaixo:

Descrição	2023
Proc. Contraordenacional nº 201800038601 - funcionamento do estabelecimento com excesso de lotação em relação à capacidade autorizada e inexistência de pessoal com categoria profissional e afetação adequadas à atividade desenvolvida no estabelecimento e indicado no respetivo mapa - CATL	2 545,00
Proc. Contraordenacional nº 202200006860 - Inexistência de pessoal com categoria profissional e afetação adequadas à atividade desenvolvida no estabelecimento e indicada no mapa. - CACI	2 525,00
	5 070,00

Nos ativos contingentes temos os seguintes processos:

Descrição	2023
Proc. 1575/14.2T8MM - A quantia exequenda está parcialmente paga através da penhora da parte penhorável do repetido vencimento auferido pelo executado mensalmente creditado em conta bancária da Instituição. Não se estima qualquer responsabilidade a cargo da Instituição, porquanto as custas processuais e demais encargos com o processo decorrerão por conta do executado.	2 812,32
Proc. 7/16.6TMMN-A - Encontra-se penhorado à ordem deste processo, prédio urbano sobre a qual incidia uma hipoteca constituída a favor de instituição bancária que deduziu nos autos incidente de Reclamação de Créditos. A executada reiteradamente, propõe-se celebrar com a Instituição acordo de pagamento da quantia exequenda, mas nunca o concretizou.	13 343,53
Proc. 1708/17.7T8MMN - A execução de 2.551,88€ findou em data posterior a 31 de dezembro de 2021, por pagamento da quantia e custas processuais, mas como ainda há um valor em dívida, o processo será reaberto sempre que hajam valores ou bens sustentáveis de serem penhorados.	3 801,49
Proc. 405/21.3T8RMZ - destina-se à entrega de prédio arrendado por incumprimento do respetivo contrato. Em curso a referida execução, que tem sido dificultada pela existência de animais/gado, cuja remoção estão a cargo do executado que não a promove. Não se estima a existência de responsabilidades a cargo da Instituição, porquanto as mesmas decorrerão por conta do executado.	0,00
Proc. 404/21.5T8RMZ - Foi concretizada a penhora de saldo bancário da executada no montante € 21 890,23, e foi requerida a penhora de todos os animais/gado existente no prédio cujo despejo decorre à ordem do processo indicado anterior. A penhora dos animais/gado foi concretizada e aguarda-se que surja comprador ou compradores interessados na sua aquisição. Todos os encargos e custas processuais decorrerão por conta da executada, não se estimando responsabilidades a cargo da Instituição.	49 810,00
	69 767,34

Não se identificam passivos contingentes em 31 de dezembro de 2023.

Nota 24 - ESTADO E OUTROS ENTES PÚBLICOS

O detalhe da rubrica “Estado e outros entes públicos”, saldos credores, nos exercícios findos em 31 de dezembro de 2023 e 2022 é conforme se segue:

RÚBRICAS	2023	2022
ESTADO E OUTROS ENTES PÚBLICOS		
Retenção de impostos sobre o rendimento	11 889,74	14 303,00
Imposto sobre o valor acrescentado (IVA)	5 228,25	5 532,49
Contribuições para a Segurança Social	63 244,53	61 228,51
Outras Contribuições	811,98	809,52
TOTAL	81 174,50	81 873,52

Nota 25 - DIFERIMENTOS PASSIVOS

O detalhe da rubrica “Diferimentos”, nos exercícios findos em 31 de dezembro de 2023 e 2022, é conforme se segue:

RÚBRICAS	2023	2022
RENDIMENTOS A RECONHECER		
Quotas	5,00	16,00
Rendimentos prédios	4 251,66	0,00
Subsídios do IEPF	8 095,34	8 390,28
ISS- Apoio extraordinário 2024	26 870,05	69 930,98
ALENTEJO2020 - FEDER	0,00	173 195,79
PRR - Plano de Recuperação e Resiliência	7 500,00	25 000,00
TOTAL	46 722,05	276 533,05

Nota 26 – OUTROS PASSIVOS CORRENTES

O detalhe da rubrica “Outros passivos correntes” nos exercícios findos em 31 de dezembro de 2023 e 2022 é conforme se segue:

RÚBRICAS	2023	2022
Outros passivos correntes		
Remunerações a pagar	310,06	312,87
Fornecedores de investimento	5 249,31	23 881,74
Credores diversos		
Remunerações a liquidar	252 243,65	231 304,24
Outros	41 649,82	38 488,81
TOTAL	299 452,84	293 987,66

Nota 27 - FORNECEDORES

No âmbito da atividade normal da Instituição as faturas da maioria dos fornecedores são pagas até ao dia 25 do mês seguinte.

O detalhe da rubrica “Fornecedores” nos exercícios findos em 31 de dezembro de 2023 e 2022 é conforme se segue:

RÚBRICAS	2023	2022
Fornecedores		
Fornecedores c/c	52 662,99	50 883,09
TOTAL	52 662,99	50 883,09

Nota 28 - OUTRAS DIVULGAÇÕES

Os honorários faturados pelo Revisor Oficial de Contas (ROC), para 2023, foram de € 4 920,00 com IVA incluído à taxa de 23% (2022: € 4 920,00)

Nota 29 - ACONTECIMENTOS APÓS DATA DE BALANÇO

Não são conhecidos à data quaisquer eventos subsequentes, com impacto significativo nas Demonstrações Financeiras de 31 de dezembro de 2023.

Após o encerramento do período, e até à elaboração do presente anexo, não se registaram outros factos suscetíveis de modificar a situação relevada nas contas.

As demonstrações financeiras para o período findo em 31 de dezembro de 2023 foram aprovadas pela Mesa Administrativa no dia 11 de março de 2024.

10. PROPOSTA

No uso da sua competência legal e estatutária, a Mesa Administrativa da Santa Casa da Misericórdia de Reguengos de Monsaraz, propõe que a Assembleia Geral delibere:

- a) Aprovar o Relatório e Contas de 2023;**
- b) Que o Resultado Líquido do Exercício de 2023, no montante de € 2.045,41, seja transferido para “Resultados Transitados”.**

Reguengos de Monsaraz, 11 de março de 2024.

O Contabilista Certificado,

A Mesa Administrativa,
